با تعطیلی ۱۴۰۰ بنگاه؛

رکود مسکن گریبان آهن‌فروش‌ها را گرفت

وابستگی صنایع به یکدیگر را نمیتوان منکر شد اما برخی صنایع وابستگی بیشتر و برخی دیگر وابستگی کمتری به همدیگر دارند. اما صنعت ساختمان یکی از جدی‌ترین صنایع کشور است که اگر فعال شود و رونق داشته باشد، صنایع بسیاری را به حرکت در می‌آورد، صدها شغل را تعریف میکند و گردش مالی صنعت ساختمان، اقتصاد کشور را متحول می کند و اگر صنعت ساختمان دچار رکود شود، تمامی این تعاریف تغییر می کند و سایه رکود بر اقتصاد، اشتغال و صنایع کشور سنگینی می کند. اما چندین سال است که صنعت ساختمان به یکی از سنگین‌ترین صنایع کشور تبدیل شده و نگرانی‌ها بیانگر آن است که فنر فشرده این رکود در آینده با چنان فشاری رها شود که شاهد افزایش چند برابری قیمت مسکن باشیم.

■ **تعطیلی آهن فروشی‌ها در سه سال اخیر**

در این رابطه رئیس اتحادیه فروشندگان آهن با بیان اینکه انتظار زیادی برای رفع رکود کشیدیم اما نه تنها گشایشی در بازار اتفاق نیافتد بلکه رکود شدیدتر هم شده است، گفت: در طول ۳ سال اخیر حدود ۱۴۰۰ واحد آهن فروشی تعطیل شده است.

محمد آزاد در گفت‌وگو با تسنیم، با اشاره به اینکه رکود مستمر بازار مسکن باعث شده تا بازار آهن با تعطیلی مغازه‌ها روبه رو شود، اظهار داشت: در طول ۳ سال اخیر حدود ۱۴۰۰ واحد آهن فروشی تعطیل شده است. وی با بیان اینکه در بازار آهن شادآباد از ۳ هزار ۵۰۰ مغازه حدود ۳۰۰ تا تعطیل کرده‌اند، افزود: در بازار آهن حاشیه آزادگان هم از ۲ هزار و ۷۰۰ مغازه تقریباً ۲۰۰ مغازه تعطیل شده است. البته اکثر پاساژهای آهن فروشی خیابان پامنار هم تعطیل شده و مغازه داران ترجیح می‌دهند به فروش محصولاتی غیر از آهن و میلگرد بپردازند. رئیس اتحادیه فروشندگان آهن تصریح کرد: فعالان بازار در این صنف انتظار زیادی برای رفع رکود کشیدید اما نه تنها گشایشی در بازار اتفاق نیافتد بلکه رکود شدیدتر هم شده است. این در حالی است که به ماه‌های پایانی سال نزدیک می‌شویم و فروشندگان نیاز زیادی به نقدینگی دارند. آزاد اضافه کرد: قیمت آهن نسبت به هفته گذشته شاهد افزایش قیمتی نبود به نحوی که هر کیلو تیرآهن با قیمت ۱۸۰۰ تومان، میلگرد ۱۶۲۰ تومان و ورق ۲۱۰۰ تومان به فروش می‌رسد.

■ **۶۵۰۰ کارگر اخراج شدند**

این اظهارات رییس اتحادیه نگرانی‌ها را بیشتر می کند. البته همواره در ارایه‌امار بزرگ نمایی می‌شود. به همین دلیل به‌امارها مراجعه کردیم. گزارش مطالعاتی یک موسسه معدنی حکایت از رشد منفی ۴۷ درصدی سرمایه گذاری در پروژه‌های صنعتی فولاد و آهن از سال ۹۳ تا ۹۴ دارد. به گزارش تسنیم، مطالعات جدید یکی از موسسات معدنی نشان می‌دهد تعداد مجوزهای تأسیس و پروانه بهره برداری و نیز میزان سرمایه گذاری در صنعت از سال ۹۳ تا ۹۴ کاهش داشته است. همچنین اشتغال زایی هم در این بخش با کاهش قابل توجهی روبه رو بوده است. براساس این گزارش تعداد جوازهای تأسیس صنعتی ساخت آهن و فولاد در سال ۹۴ با رشد منفی ۳۲ نسبت به سال ۹۳ مواجه بوده است. در بخش سرمایه گذاری هم رشد منفی ۴۷ درصدی و اشتغال منفی ۳۹ درصد در این حوزه اتفاق افتاده است. طی یک سال گذشته ۶۵۰۰ نفر در این صنعت بیکار شدند. همچنین صادرات مواد معدنی هم در سال ۹۴ رشد قابل توجهی نداشته و فقط ارزش صادارت فولاد خام با رشد ۲ درصدی ۷۰۴ میلیون دلار شده است.

■ **چکهای برگشتی باعث بحران**

چک‌های برگشتی در بازار، آهسته آهسته تبدیل به بحران می‌شود؛ بحرانی که اگر به آن توجه نشود نظام پرداخت‌های کشور را به مشکل دچار می کند و اقتصاد رکودزده کشور را با سیلی از ورشکستگی‌ها روبه‌رو می کند. از میان بازارها بخش فولاد و مقاطع فلزی در سختی بیشتری قرار دارند. حجم بالای سرمایه در گردش بازار آهن به‌همراه رکود حاکم بر این بازار، داد و ستد را قفل کرد و هر روز خبر ورشکستگی و افزایش چک‌های برگشتی بر سردی بازار می‌افزاید. علاوه بر دپوی سه میلیون تن محصولات فولادی در انبارها، نبود رونق در ساخت و ساز هم موجب شده تا گرد یأس در بازار پاشیده شود و بسیاری به‌دنبال خروج از این بازار مکاره و ورود به بازار دیگر باشند.

در همین رابطه یکی از فروشندگان بازار آهن معتقد است: به‌نظر می‌رسد فعالان بازار رغبتی به افزایش ساخت و ساز در بخش خصوصی ندارد، ولیکن تزریق نقدینگی به طرح‌های عمرانی که از سوی دولت وعده داده شده می‌تواند در ماه‌های آتی به افزایش تقاضا در بخش عمومی و دولتی و پروژه‌ها کمک کند و افزایش مصرف قطعا افزایش قیمت را به‌همراه خواهد داشت.

مجوز احداث مرغداری جدید صادر نمی‌شود

رییس سازمان نظام مهندسی کشاورزی و منابع طبیعی کشور گفت: در حوزه طیور نزدیک به یک میلیون تن ظرفیت مازاد بر مصرف داخلی وجود دارد و سالانه ۱۰ درصد آن صادر می‌شود. تولید استاندارد نیست و قابل رقابت با بازار خارج از کشور نیست. باید قیمت محصول کاهش یافته و محصول استاندارد تولید شود.

احمد کبیری در گفت‌وگو با ایلنا، افزود: معاونت تولیدات امور دام اعلام کرده که با توجه به مازاد تولید گوشت مرغ سیاست این است که مجوز برای احداث واحدهای تولید مرغ گوشتی صادر نشود و بر همین اساس نیز عمل می شود. عده‌ای این مساله را مطرح می کنند که این کار باید توسط بخش های دیگر انجام شود که این خلاف قانون است.

کبیری در رابطه با وضعیت بازار محصولات کشاورزی بیان داشت: کشاورزان محصول تولید می کنند و تنها دلالان از این مساله سود می برند، این مساله موجب شده است که این بخش تولیدی از تامین هزینه های اولیه نیز عاجز باشد. بازار محصولات کشاورزی قدیمی است و تولید کننده به حاصل دسترنج خود نمی‌رسد و مصرف کننده بهایی بالاتر از قیمت اصلی کالا پرداخت می کند.

او در پاسخ به این که ساماندهی بازار محصولات مستلزم چه فعالیت هایی است بیان داشت: فاصله تولید تا مصرف باید ساماندهی شود و تعداد حلقه های بین تولید کننده و مصرف کننده کم شود، تولید کنندگان متشکل شوند و بازار شبکه ای ایجاد شود؛ چون تولید خرد است و تک تک کشاورزان امکان دست یابی به اطلاعات را ندارند؛ مثلا در حوزه شیر چند تولید کننده با واحدهای تولید خوراک دام و واحدهای فرآوری در کنار هم فعالیت می کنند و این مساله سود آوری داشته است.

کبیری گفت: در حوزه طیور نزدیک به یک میلیون تن ظرفیت مازاد بر مصرف داخلی وجود دارد و سالانه ۱۰ درصد آن صادر می شود. تولید استاندارد نیست و قابل رقابت با بازار خارج از کشور نیست. باید قیمت محصول کاهش یافته و محصول استاندارد تولید شود.

او تاکید کرد: بسیاری بر این باورند که هرچه مرغ درشت تر باشد بهتر است؛ اما مساله این است که هرچه مرغ درشت تر باشد ضایعات بیشتری دارد. در دنیا مرغ نزدیک به یک کیلوگرم را می پسندند اما در ایران کاملا برعکس است؛ بنا بر این باید خطوط تولید در کشور اصلاح شود.

تولید، بدون بخش خدمات و بازرگانی رشد نمی کند

رییس اتاق اصناف ایران با اشاره به وجود سه میلیون بنگاه صنفی تولیدی کوچک و متوسط در کشور گفت: اصناف با داشتن ۱۷.۵ درصد سهم در تولید ناخالص داخلی کشور هنوز در برنامه‌های توسعه جایگاهی ندارند.

علی فاضلی افزود: دو برنامه پنج ساله از سند چشم انداز ۱۴۰۴ کشور به پایان رسید اما بخش خصوصی مورد توجه جدی قرار نگرفت و حتی در برنامه ششم توسعه نیز به ارتقاء جایگاه بخش خصوصی در نظام اقتصادی کشور توجه نشده است.

فاضلی همچنین بخش خدمات و بازرگانی را حائز اهمیت خواند و گفت: سهم بخش خدمات نیز در نظام اقتصادی کشور بسیار اندک است؛ هر چند شعار حمایت از تولید می‌دهیم اما باید بدانیم تولید، بدون بها دادن به بخش خدمات و بازرگانی رشد و توسعه پیدا نمی کند.

وی رونق کسب و کار را با سپردن کار مردم به مردم قابل تحقق دانست و افزود: هنوز بیش از ۲۰۰۰ قوانین و دستورالعمل در ساختار اقتصادی ایران وجود دارد که اصناف هم ۵۸ درصد سهم از آن دارند.

رییس اتاق اصناف ایران تاکید کرد: برای رونق کسب و کار نباید به شعار اکتفا کرد بلکه باید مجلس سهم بخش خصوصی واقعی اقتصاد را در برنامه ششم توسعه افزایش دهد. تقاضایم از مجلس شورای اسلامی، بازنگری در برنامه ششم برای بالا بردن سهم بخش خصوصی است که به اعتقاد من یک ضرورت است.

وی با بیان اینکه در سال‌های ۹۰ تا ۹۲ همه نگاه‌ها در تضعیف بنگاه‌های تولیدی بوده است، تصریح کرد: برنامه ششم نیز به سرنوشت سایر برنامه‌ها منجر خواهد شد؛ چون سهم بخش خصوصی بسیار نازل و اندک است. ما توان بیشتری داریم و می‌توانیم بهتر عمل کنیم.

فاضلی به موضوع قاچاق نیز اشاره کرد و گفت: با وجود قاچاق سالانه حدود ۱۷ میلیارد دلاری در کشور، بخش خصوصی نمی‌تواند نفس بکشد که برخورد با این معضلات بحث حاکمیتی است و بخش خصوصی در این موارد جای ورود ندارد.

وی در بخش دیگری از سخنان خود به درآمد حدود ۸۰۰ میلیارد دلاری دهه گذشته کشور اشاره و تصریح کرد: اگر فقط ۲۰ درصد این درآمد در صندوق توسعه ملی ذخیره می‌شد، اکنون برای ایجاد اشتغال مشکلی نداشتیم.

پیشخوان

قیمت‌گذاری دستوری موجب رانت و بی‌عدالتی

رئیس هیات‌مدیره اتحادیه صادرکنندگان تجهیزات پزشکی با انتقاد از قیمت‌گذاری دستوری معتقد است که این شیوه موجب ایجاد رانت و بی‌عدالتی شده است. عبدالرضا یعقوب‌زاده در گفت‌وگو با ایسنا، با اشاره به اینکه برخی معتقدند قیمت‌گذاری تجهیزات پزشکی موجب کاهش قیمت‌ها از حدود ۳۰ تا ۶۰ درصد بسته به نوع محصول شده گفت: قیمت‌گذاری دستوری تجهیزات پزشکی موجب کاهش قیمت‌های آن نشده بلکه خرید متمرکز عاملی برای کاهش قیمت تجهیزات خریداری شده است. وی ادامه داد: در هیچ جای دنیا قیمت‌گذاری دستوری صورت نمی‌گیرد و تنها کشوری که با این مسئله مواجه شده ایران است. اینکه قیمت کلیه محصولات به صورت عام و از طریق قیمت‌گذاری دستوری پایین آمده باشد، قابل قبول نیست بلکه کاهش قیمت‌ها تنها درخصوص کالاهایی است که به صورت متمرکز خریداری شده‌اند.

حمایت دولت از بیمه محصولات باغی

معاون امور باغبانی وزیر جهاد کشاورزی گفت: به‌منظور پیشگیری از زیان باغداران، دولت از افرادی که محصولات باغی و درختان خود را بیمه کنند حمایت‌های مناسب خواهد کرد. محمدعلی طهماسبی در گفت‌وگو با ایرنا افزود: در کشور ۲ میلیون و ۵۰ هزار هکتار اراضی باغی وجود دارد که حدود ۳۸۰ هزار هکتار آن نهالستان است. وی اظهار داشت: از کل سطح ۲ میلیون و ۲۰۰ هزار هکتار باغ‌های کشور فقط حدود ۵۳۰ هزار هکتار که یک چهارم کل اراضی باغی را تشکیل می‌دهد، بیمه شده است. طهماسبی، علت تمایل نداشتن باغداران به بیمه را وجود مشکلات در پرداخت بیمه عنوان کرد و گفت: بیمه کشاورزی، بیمه ریسک و حمایتی است که در همه دولت‌ها و کشورها هست، بنابراین دولت‌ها در مورد بیمه محصولات کشاورزی کمک خوبی می کنند. طهماسبی بیان داشت: دولت یازدهم نیز این کار را کرده ولی چون تاخیر در پرداخت‌ها با توجه به تنوع اقلیمی و زراعی و باغی ایران وجود داشته، تمایل را به بیمه کم می کند.

مانور چای خارجی ۴۹۵ هزار تومانی در بازار

در حالی که بسته‌های چای از پنج هزار تا ۵۰۰ هزار تومان تمام می‌شود؛ با بررسی بسته بندی‌های چای خارجی هیچ هولوگرامی مبنی بر تایید بهداشتی مشاهده نمی‌شود. به گزارش ایلنا، با توجه به مانور چای خارجی در بازار با صرف نظر از قیمت‌های بالایی که برای این محصولات تعیین شده است، این سوال مطرح می‌شود که آیا خریدار در ازای مبالغ بالا برای خرید، محصولی با تایید بهداشتی خریداری می کند یا خیر؟ در حالی که قیمت هر عدد کیسه این نوع چای‌ها ۵ هزار تومان است با بررسی بسته بندی‌های این محصولات هیچ هولوگرامی مبنی بر تایید بهداشتی مشاهده نمی‌شود. بنابه گفته تولید کنندگان چای داخلی، چای‌های خارجی به خصوص نوع میوه‌ای آن به صورت قاچاق و بدون پرداخت عوارض و تایید بهداشتی وارد کشور می‌شود. چرا که بر روی بسته بندی این کالاها هیچ نشانی مبنی بر عبور قانونی این محصولات از گمرک قید نشده است.

اخبار بیمه

حضور ایثارگران در مراکز تصمیم سازی ضریب سلامت اداری را افزایش می‌دهد

نشست هم اندیشی ایثارگران بیمه مرکزی، با حضور معاون توسعه مدیریت و منابع بیمه مرکزی، مشاور رییس کل در امور ایثارگران و همچنین جانبازان، رزمندگان و خانواده شهدا برگزار شد. به گزارش روزنامه تجارت به نقل از کل روابط عمومی و امور بین الملل بیمه مرکزی، مجید بهزادپور در جمع ایثارگران و خانواده شاهد با تاکید بر نقش بی بدیل ایثارگران در تقویت بنیان‌های فکری و اعتقادی جامعه، گفت: علاوه بر تکالیف فردی که وظیفه سازمانی ماست باید از ظرفیت‌های عزیزان ایثارگر، جانباز و خانواده معزز شاهد در پیشبرد اهداف مجموعه‌های مختلف نظام بهره برد. معاون توسعه مدیریت و منابع بیمه مرکزی با برشمردن برخی از مولفه‌های ایثار و شهادت و نقش آن در تعالی سازمانی، تصریح کرد: حضور جدی تر خانواده ایثارگران در بخش‌های گوناگون تصمیم سازی و مدیریتی در صنعت بیمه، به افزایش ضریب سلامت اداری منتهی خواهد شد و شاخص‌های آن را نیز بهبود می‌بخشد.

وی با ابراز امیدواری نسبت به تقویت زیرساخت‌های توسعه ای و نقش ویژه ایثارگران در این حوزه، افزود: فرهنگ غنی شهادت و ایثار یادگار خون شهدایی است که نظام مقدس جمهوری اسلامی‌را بیمه کرده‌اند و به همین خاطر نباید با مادیات و نظایرآن گره بخورد. معاون توسعه مدیریت و منابع بیمه مرکزی به برخی از راهکارهای نقش آفرینی هر چه بیشتر ایثارگران در نظام اداری اشاره کرد و افزود: خوشبختانه قوانین و آیین نامه‌های قابل قبولی در این حوزه وجود دارد که باید از این ظرفیت‌ها و قابلیت‌ها به نحو احسن استفاده کرد. وی به اهمیت ایجاد فضای همدلی و همزبانی هر چه بیشتر در جامعه ایثارگران، اشاره کرد و گفت: اگر همه یدواحد باشیم قطعا شرایط مناسب تری برای یادگارهای جبهه‌های حق علیه باطل رقم خواهد خورد. بهزادپور در پایان از برنامه‌های جامع بیمه مرکزی برای بهبود وضعیت و ایجاد فضای خدمت بیشتر برای ایثارگران و فرزندان شاهد خبر داد و محمد حسین فلاحتکار – مدیر کل توسعه سرمایه انسانی و پشتیبانی – را به عنوان مشاور جدید رییس کل در امور ایثارگران معرفی کرد. گفتنی است در این مراسم بیش از سی تن از خانواده معظم شهدا و ایثارگران بیمه مرکزی در یک فضای گرم و صمیمی، نقطه نظرات خود را پیرامون مسائل و مشکلات، مطرح کردند.

پرداخت غرامت فوت یکی از جان باختگان سانحه قطار توسط بیمه نوین

اولین غرامت یکی از فوت شدگان تبریزی سانحه تصادف قطار تبریز–مشهد در محل شعبه بیمه نوین در این شهر پرداخت شد. به گزارش روزنامه تجارت به نقل از روابط عمومی بیمه نوین، این شرکت غرامت فوت بیمه شده یکی از بیمه گذاران خود را که در سانحه تصادف قطار تبریز–مشهد جان باخته بود را از محل بیمه نامه عمر و سرمایه گذاری به خانواده وی پرداخت نمود. در این مراسم رییس شعبه تبریز ضمن ابراز همدردی با خانواده متوفی بیان کرد: چنین حوادثی آسیب‌های روحی و خسارات اقتصادی سنگینی به جامعه وارد می کند. هزینه فقدان یک عضو از خانواده به لحاظ روحی و عاطفی جبران ناپذیر است اما شرکت‌های بیمه با حضور و ایفای به هنگام تعهدات خود می‌توانند آسیب‌های اقتصادی ناشی از چنین حوادثی را در جامعه کاهش دهند. محمد علی پورمحمد رخشا ادامه داد: شرکت بیمه نوین نیز با چنین نگرشی تمام تلاش خود را کرد تا در کوتاه‌ترین زمان ممکن با کارشناسی صحیح خسارت وارده، تعهد خود را نسبت به خانواده بیمه گذارش ایفا کند. شرکت پیشتر آمادگی خود را برای پرداخت غرامت اعلام کرده بود که با توجه به تألمات روحی خانواده متوفی این اتفاق امروز افتاد. امید ما این است از این پس ایفای تعهدات ما به بیمه گذاران عمر و سرمایه گذاری مان پرداخت اندوخته حیات آنها باشد. آذر ماه‌امسال در پی برخورد دو قطار مسافری در محور ریلی تبریز– مشهد بیش از ۱۰۰ نفر از هموطنان زائر حرم رضوی کشته و مجروح شدند.

باشگاه کشتی بیمه رازی به عنوان برترین باشگاه انتخاب شد

به گزارش روزنامه تجارت به نقل از روابط عمومی بیمه رازی همزمان با مراسم اختتامیه رقابت‌های بین المللی جام تختی در عصر روز جمعه اول بهمن ماه، از برترین‌های کشتی کشور، در بخش مردان شامل برترین کشتی گیران فرنگی، آزاد، پهلوانی، سنتی) ساحلی. آلیش. گراپلینگ)، برترین مربیان سازنده کشتی کشور، باشگاه‌ها و حامی‌مالی برتر کشتی کشور در سال ۹۵ تقدیر خواهد شد.

جدول شماره ۳۹۷

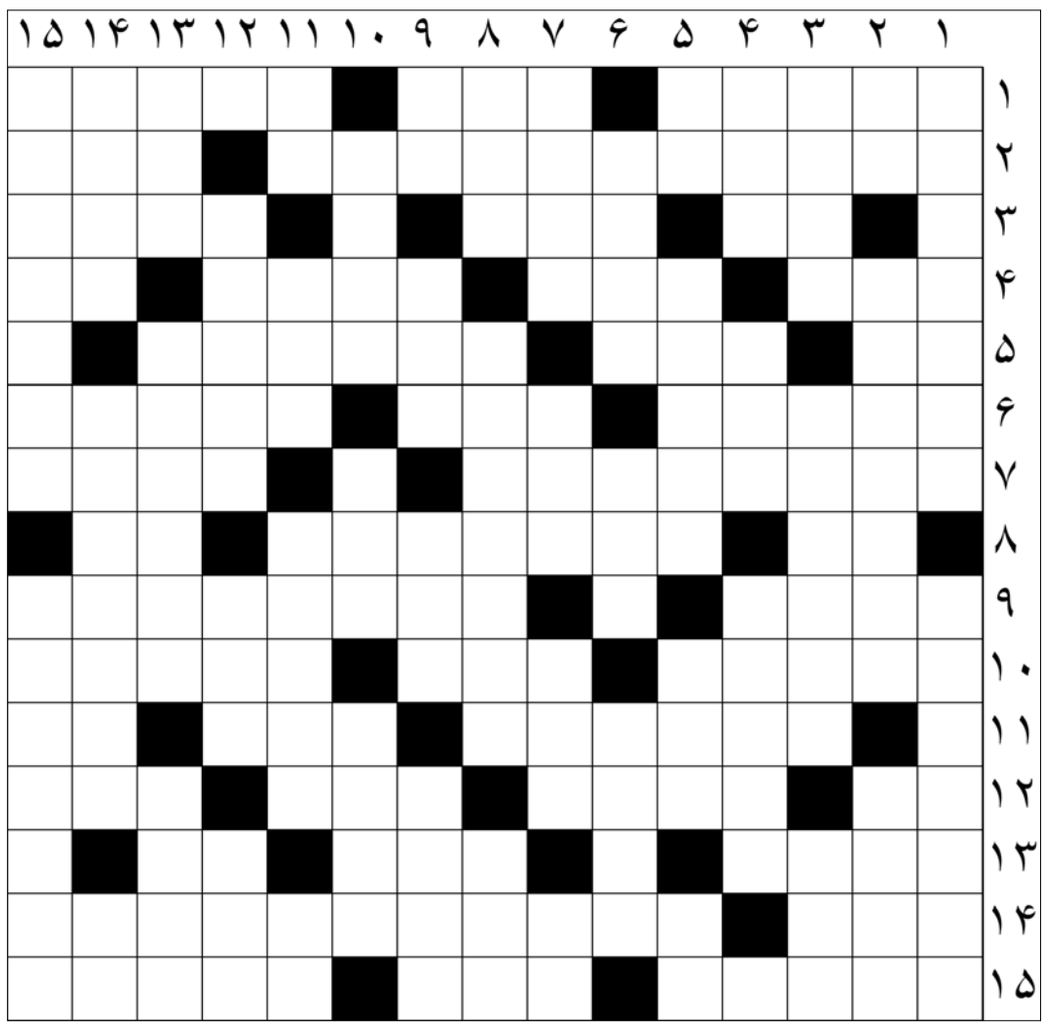

افقی :

۱ – چکی با مبلغ معین که بانک صادر کننده، پرداخت آن را تضمین می کند – انگور – نمایشگاه نقاشی ۲ – ازبازیگران سریال قلب یخی – جایز ۳ – پهلوان – بهشت شداد – خوب ۴ – کوچک – حیوان نجیب – گرز آهنی – مخفف شاه ۵ – یار زنجیر – نیرو و توان – غیرقابل کشت ۶– دستورات و فرامین – کلاغ – کاهن ۷ – دارای محل سکونت فقیرانه – سرباز نیروی دریایی ۸ – واحد بازی والیبال – عضو گروه جنایتکاران – بد و زشت ۹– الهه خرد و هنر یونان – برگه هویت ۱۰ – شهر مقدس هندوان – از ضمایر متصل – مدارک ۱۱ – عوارض قانونی – از بلایای طبیعی – درهم پیچیدن ۱۲ – صدمه و آسیب – رفیق – کودک – سازمان جاسوسی آمریکا ۱۳ – ستاره و اختر – ستم، گونه – آش وارونه ۱۴ – نوعی یقه – ازشهرهای گلستان ۱۵ – تازه بنا شده – موی فری – از سبک های کشتی

عمودی :

۱ – پولی بسیار کم – شهری در استان ایلام ۲ – شخص و فرد – بزرگترین پارک طبیعی آمریکا – منحرف ۳ – جایگاه دوشاخه برق – غنیمت شمردن – موش رایانه ای ۴ – چاهی در جهنم – نوعی سلاح سرد – قصد و عزم ۵ – نمک هندی – تخت پادشاهی – تکنوازی در موسیقی – ارجمندی ۶– شن بسیار ریز – خوشحال و خشنود – جناح لشکر ۷ – سمبل آبان ماه – صندلی سوارکاری – فارسی زبان – شمای بیگانه ۸ – همه دارند – نمای دور درفیلمبرداری – نوعی سبک موسیقی – ریشه– سرخورده و ناراحت – آداب و رسوم – درخت بهشتی ۱۰ – سالن انتظار هتل – زمستان – نمایندگان سیاسی کشورها ۱۱ – پهلوان – قورباغه – جمع رساله – نوعی ساز ۱۲ – از گل های زیبا – ذریه – سپاس شیرین ۱۳ – از لهجه ها – نام قدیم آبادان – پارچه براق ۱۴ – بیشتر صندلی ها دارند – تنبیه و مجازات – گو وارونه ۱۵ – زیاده گوی – فیلمی با بازی اکبرعبدی

حل جدول شماره قبل

	۱	۲	۳	۴	۵	۶	۷	۸	۹	۱۰	۱۱	۱۲	۱۳	۱۴	۱۵
۱	ن	گ	ر	ی	س	ت	ن	■	ا	ک	س	ف	و	ر	د
۲	ب	ا	■	ک	ی	و	■	ا	د	ا	م	س	■	ل	ر
۳	ا	ن	س	■	خ	ت	م	ن	ب	و	ت	■	م	ه	م
۴	ت	گ	ر	گ	■	ف	ا	م	■	ی	■	ت	ک	■	ا
۵	ا	س	ا	ن	گ	ر	■	ی	ا	د	ا	و	ر	د	ن
۶	ت	ت	و	■	ز	ن	گ	■	ب	ن	د	ر	ر	ی	گ
۷	■	ر	ا	غ	■	گ	ی	ت	ی	■	م	ن	■	و	ا
۸	ر	■	ن	ا	س	ی	و	ن	ا	ل	ی	س	ت	■	ه
۹	ب	ک	■	ر	ی	■	م	ش	ر	ک	■	ل	ر	ی	■
۱۰	ا	ی	ن	ک	ا	ه	ا	■	ی	ل	ه	■	س	ا	س
۱۱	ط	ف	ر	ه	ر	ف	ت	ن	■	ک	م	ا	ن	د	و
۱۲	ک	■	م	ک	■	ت	■	و	ر	ک	■	م	ا	د	ر
۱۳	ر	ا	ه	■	ا	ت	ش	پ	ا	ر	ه	■	ک	ا	ت
۱۴	ی	و	■	م	س	ی	ن	ا	■	د	ن	ج	■	ش	م
۱۵	م	س	ا	ف	ر	ر	ی	■	ا	ن	د	و	خ	ت	ه

سودوکو شماره ۳۹۷

ارقام ۱ تا ۹ را طوری در خانه های سفید قرار دهید که هر رقم در سطرها، ستون ها و مربع های کوچک ۳×۳ یکبار دیده شود

	2	5	7			6	8	
8				4		3		
	4							2
5			2		7			8
		7	4		9	5		
9			1		8			3
4							1	
		6		2				7
	5	2			3	4	9	

حل جدول شماره قبل

2	3	1	5	7	9	4	6	8
6	8	9	3	4	1	5	2	7
4	7	5	2	6	8	3	9	1
5	6	3	8	9	7	2	1	4
1	9	7	4	2	5	8	3	6
8	2	4	6	1	3	7	5	9
3	1	8	7	5	6	9	4	2
7	4	6	9	3	2	1	8	5
9	5	2	1	8	4	6	7	3