اوقات فراغت ثروتمندان چگونه سپری می‌شود

روزگار خوش پولدارها

تجارت- محمدخادمی: تابستان فصل اوقات فراغت جوانان و نوجوانان است وهر کس دراین فصل به سراغ تفریح مورد علاقه اش می‌رود، البته علاقه بعضی ازافراد برای تفریح نیازمند پول زیاد است، به همین خاطر بخشی ازافراد جامعه به دلیل نداشتن وضعیت مالی مناسب از همان ابتدای تابستان به سراغ تفریحاتی می‌روند که علاقه ای به آن ندارند و تنها برای گذراندن وقتشان مشغول می‌شوند؛ اما هستند نوجوانان وجوانانی که به حساب‌های پر پول والدینشان دلگرم اند وهمواره به تفریحات مورد علاقه شان می‌پردازند. این افراد به لطف پولی که دارند هر جور که بخواهند وقتشان را پر می کنند وبه تفریح مشغول می‌شوند؛ آن‌ها می‌توانند با ماشین مدل بالا یشان از خیابان‌ها رفت وآمد کنند، مسابقه بگذارند و کلی پز ماشین‌ها یشان را به یکدیگر بدهند واگر کمی خوش سلیقه‌تر باشند، سراغ مکان‌هایی شامل کارتینگ(ماشین‌های کوچک)، اسب سواری، پاراگلایدر، ماهی گیری و کلی تفریح پرهزینه دیگر بروند که بیشتر ما با شنیدن عدد ورقم هزینه‌های آن، محال است سراغ این تفریحات راهم بگیریم، دراین گزارش سری به مکان‌های تفریحی پر هزینه در پایتخت زده‌ایم که در ادامه می‌خوانید:

■ **اسب سواری به همراه پول زیاد**

یکی از این تفریح‌ها که هزینه آن هم کم نیست اسب سواری است، تعدادی ازمراجعه کنندگان به مجموعه‌های سوار کاری همراه با باربندهایی که به اتومبیل شخصی خود می‌بندد به این مکان می آیند و یک روز کامل را در محوطه‌های حفاظت شده این مجموعه به تفریح با اسب‌های خود می‌پردازند. تهیه یک اسب خوب، بانژاد وجوان حدودا سه تا پنج میلیون تومان خرج می‌طلبد، همچنین تهیه یک باربند برای انتقال این اسب برای جابه جایی آن به محوطه پیست اسب سواری حدود دو تا سه میلیون تومان است، البته هزینه‌های جاری دیگر مانند نگهداری، تغذیه، دامپزشک، نظافت و... هم دارد که گویا باید هرماه نزدیک به ۴۰۰ تا ۶۰۰ هزار تومان برای این اسب‌ها خرج کرد. با افزایش هزینه‌های جانبی باشگاه داران در چند سال گذشته هزینه برگزاری کلاس‌ها و تمرینات افزایش یافته است. هزینه برگزاری هر جلسه تمرین ۴۵ دقیقه‌ای سوار کاری در بعضی از مراکز اسب سواری بین ۵۰ تا ۷۰ هزار تومان و در مراکز حاشیه پایتخت تا حدود ۵۰ هزار تومان است؛ البته در این بین افرادی هستند که برای برگزاری یک جلسه آموزشی ۴۵ دقیقه سوار کاری به شکل خصوصی، مبالغی تا سقف ۱۵۰ هزار تومان نیز پرداخت می کنند.

■ **ماشین سواری دقیقه ای ۶ هزار تومان**

کارتینگ از دیگر برنامه‌هایی است که بچه پول‌دارها به سراغ آن می‌روند. این نوع تفریح که در مجموعه ورزشی آزادی انجام می‌شود، برای خود جذابیت‌هایی را به دنبال دارد. اولین قدم برای استفاده از این بازی این است که افراد خودرو کوچکی را کرایه می کنند وسپس وارد پیست می‌شوند و به خوشگذرانی می‌پردازند؛ این تفریح بسیار مفرح چندان هم کم هزینه نیست به طوری که در مدت زمان ۶ دقیقه‌ای که از این مجموعه استفاده می‌شود نزدیک به ۳۵ هزار تومان هزینه دارد، که بنابراین خیلی‌ها تنها برای تماشا یا استفاده از امکانات جانبی این مجموعه به آن مراجعه می کنند. امکاناتی مثل سالن بیلیارد، سالن بازی‌های کامپیوتری، شبیه‌ساز اتومبیل رانی، کافی شاپ و رستوران است، اما آن دسته افرادی که برای تفریح این سرگرمی را انتخاب می کنند حداقل ۲۰ دقیقه از آن بهره مند می‌شوند و باید نزدیک به ۱۲۰ هزار تومان پرداخت کنند. با یک حساب سر انگشتی هر دقیقه ماشین سواری در این مجموعه ۶ هزار تومان است.

■ **گران ترین سرگرمی جهان**

گلف تفریح پرخرجی است و از گران ترین تفریحات ورزشی در جهان به حساب می آید، این تفریح به دلیل مساحت زیاد محوطه بازی و راه‌اندازی چمن در آن محیط تفریحی هزینه زیادی را برای سرمایه گذاران راه‌اندازی این تفریح می‌طلبد، بنابراین سرمایه داران برای تامین مخارج شان مجبور هستند هزینه زیادی را از مراجعه کنندگان دریافت کنند. درحال حاضر تعداد زمین‌های این تفریح در کشور ما از تعداد انگشتان دست هم کمتر است و مهم‌ترین زمین گلف کشور در مجموعه ورزشی انقلاب تهران است؛ آن طور که بررسی کرده‌ایم برای هر یک ساعت تفریح گلف هزینه‌ای بالغ بر ۲۰۰ هزار تومان برای هر یک نفر هزینه دارد. طبق یک تحقیق جهانی کمتر از ۱۰ درصد از ثروتمندان کشور آمریکا برای تفریح به سراغ گلف می‌روند.

■ **پرواز در آسمان‌ها**

از حق نگذریم پرواز با پاراگلایدرها با همه خطرات اش بر آسمان‌ها خیلی لذت بخش است، آن هم از شمال کوه‌های تهران در محله شهران وشهرک شهید باقری تهران، اما این نوع تفریح هزینه‌هایی را در بردارد، اول اینکه باید دوره آموزشی آن را بگذرانیم که این دوره آموزشی باید به شکل مربی خصوصی انجام شود که نزدیک به دو تا سه میلیون تومان هزینه آموزش دارد وسپس باید وسیله آن را که نزدیک به پنج تا هفت میلیون تومان می‌شود را تهیه کرد، بعد از تهیه ابزار و وسایل این تفریح باید چندباری تمرین کرد ودرآخر به تفریح مشغول شد.

■ **هفت سنگ یا تنیس**

از دیگر ورزش‌ها و تفریح‌هایی که هزینه زیادی برای مراجعه کنندگان به آن دارد تنیس است، بیشتر ما با توپ تنیس در دوران کودکی هفت سنگ بازی می کردیم، اما هیچ گاه نشده بازی تنیس را در یک زمین مناسب انجام دهیم، در تهران چندین مجموعه وجود دارد که به مخاطبان این ورزش خدمات ارائه می‌دهند، اما هزینه این ورزش بسیار زیاد است، به طوری که ۱۰ جلسه یک ساعته نزدیک به یک میلیون تومان برای استفاده کنندگان آب می‌خورد.

بهترین زمین تنیس کشورمان مجموعه ورزشی شهید شیرودی (امجدی) در میدان هفت تیر است، راکت خوب برای این ورزش و تفریح حدود ۳۰۰ هزار تومان است.

■ **لذت تیراندازی**

تیراندازی مدتی است که محبوبیت زیادی بین جوان‌ها پیدا کرده و این محبوبیت باعث شده در چندین منطقه از شهر زمین‌های زیادی به این بازی اختصاص پیدا کند. هزینه آموزش تیر و کمان کم نیست وآن طور که با خبر شده‌ایم نزدیک به ۲۵۰ هزار تومان هرماه از هنرجویان دریافت می‌شود. تهیه تیر و کمان نیز خود هزینه ای دارد که نشان دهنده یک تفریح پرخرج است.

■ **تفریحات آبی**

تفریحات آبی قایق سواری و ماهیگیری از دیگر تفریحات پرهزینه هستند، پایین ترین قیمت آموزش قایق رانی در تهران برای ۱۲ جلسه یک ساعته حدود ۱۵۰ هزار تومان است این مبلغ به جز هزینه لباس و تجهیزات فردی است. اگر برای تفریح از قایق‌های دریاچه چیتگر استفاده کنیم از هر فرد ۸ هزار تومان در ۱۵ دقیقه آن هم با قایق‌های اتوبوسی که نزدیک به ۳۰ نفر را سوار می کند، دریافت می‌شود. ماهیگیری در گذشته یک تفریح کم هزینه بود، اما این روزها باید هزینه‌هایی را برای این تفریح پرداخت کرد. هزینه‌های این تفریح شامل تهیه مجوز و قلاب ماهی گیری است، انجام این تفریح نیاز به حوصله فراوان دارد. هزینه مجوز ماهی گیری در دریاچه‌های گوناگون و مدت زمان مجوز متفاوت است، یک قلاب خوب نیز یک میلیون تومان است.

بچه مایه داری با ۴۰ میلیون پول تو جیبی در ماه

یک بچه مایه دار ایرانیکه حاضر نیست نامی از وی برده شود در پاسخ به اینکه درآمدت از چه راهی است؟ از خانواده پول می گیری؟ گفت: به طور ثابت که پول مشخصی بگیرم، نه؛ ولی هر وقت بخوام از خانه بیرون بروم، پدر، مادربزرگ و پدربزرگم جدا جدا می گویند «این پول را بگیر دست خالی بیرون نروی». چیز ثابتی نیست. هر کسی هر چقدر پول نقد دم دستش باشد، یک مقدارش را به من می‌دهد. به طور میانگین از هر نفر، سیصد چهارصد هزار تومان می گیرم. وی در پاسخ به اینکه در ماه ۴۰-۳۰ میلیون تومان پول توجیبی می گیری؟ گفت: آره، اما نه با این غلظت، چون کم و زیاد می‌شود. بسته به خواسته‌های آن زمانم پول می گیرم. این بچه مایه دار در پاسخ به اینکه چه کار می کنی با این همه پول گفت: این پول زیادی نیست برای خرج کردن. یعنی هر چقدر هم که پول داشته باشی، راه برای خرج کردنش وجود دارد. مثلا پیراهن آث میلان را – که خیلی خوشم می‌آید – از نمایندگی اش ۵۰۰ هزار تومان می‌خرم. یا یک کمربند می‌بینم مارک است، یک میلیون پولش را می‌دهم. اینطور نیست که برای خرج کردن مشکلی داشته باشی. وی در پاسخ به اینکه به طور معمول صبح تا شبت را چطور می گذرانی؟ می‌خندد و می گوید: زندگی من صبح تا شب ندارد. من معمولا ۴ بعدازظهر از خواب بیدار می‌شوم و ۸ صبح می‌خوابم. این بچه مایه دار در پاسخ به اینکه چهار عصر تا هشت صبح ات را چطور می گذرانی؟ می گوید: بیدار که می‌شوم، غذایی که مادربزرگم آماده کرده است را می‌خورم. دوش می گیرم و با بی.ام.دبلیو از خانه می‌زنم بیرون برای دور دور. البته اسم دور دور بد در رفته. اصلا اهل این نیستم که توی خیابان کسی را سوار کنم. با دوستانم قرار می گذارم و با ماشین توی خیابان می‌چرخیم. بیرون شام می‌خورم و شب خانه یکی جمع می‌شویم و تا هفت هشت صبح بیدار می‌مانیم. وی در پاسخ به اینکه تا صبح چه کار می کنید؟ می گوید: اگر پیش بچه‌ها باشم، دسته جمعی بازی می کنیم و اگر خانه تنها باشم معمولا تا صبح با لپ تاپم فیلم و سریال‌های روز دنیا را پیگیری می کنم. صبح هم یک چیزی می‌خورم و می‌خوابم.

وی با تاکید بر اینکه هر روز همینطور بی هدف توی خیابان چرخ می‌زنم می گوید: این گاز دادن بهم حال می‌دهد، مخصوصا توی اتوبان. هیچ کاری جذاب تر از دور دور نیست. اینجا امکاناتی نداریم. مرکز تفریحی جذابی داریم؟ چه جایگزینی برای دور دور من هست؟

این بچه مایه دار با اشاره به اینکه حوصله‌ام سر می‌رود و از این همه یکنواختی خسته می‌شوم می گوید: یک بار اینقدر حوصله‌ام سر رفته بود که رفتم در یک صرافی و با حقوق ماهی ۸۰۰ هزار تومان کار کردم. همه مسخره می کردند و می گفتند تو که اینقدر پول داری، چرا اینجا کار می کنی ولی برای من پول مهم نبود. می خواستم یک کاری کنم که احساس مثبت بودن بهم دست بدهد. البته بعد از یک مدت که کار یاد گرفته بودم، به مشکل خوردم و بیرون آمدم.

پیشخوان

پز دادن به روش بچه پولدارها

چندی است در محله‌های پولدارنشین تهران، ماشین‌های مدل بالایی را که دور دور می کنند، پلیس توقیف می کند. این کار تفریح دیگری به تفریحات مفرح بچه پولدارها افزوده است. آنها از هر برنامه جدید و جذاب خوش شان می‌آید. چند روزی طول می کشد تا آنها ماشین خود را از پارکینگ پلیس تحویل بگیرند. در این مدت به دوستان و آشنایان خود پُز می‌دهند که ماشین ما هم توقیف شده است! این را می‌شود در صفحه ویژه این از ما بهتران در فضای مجازی مشاهده کرد. آنها صفحه «بچه‌پولدارهای ایرونی» را در چند شبکه اجتماعی دارند و در این صفحه خاص، تصاویری از جوانان در ویلاها و پنت‌هاوس‌های آن چنانی ونوع زندگی شاهانه‌شان، ساعت‌های لوکس، استخر و جکوزی و ماشین‌های گران قیمت خود منتشر می کنند. آنها از سوزاندن موتور خودروی پنج میلیارد تومانی مازراتی، به عنوان مسابقه سرگرمی حرف می‌زنند. یکی‌شان، عکس ساعت مچی یک میلیارد تومانی‌اش را انتشار داده است. از جمله تفریحاتی که در این صفحات آمده، کشیدن سیگار با اسکناس‌های ۱۰۰ دلاری و نگه‌داری حیواناتی چون پلنگ، شیر، مار و تمساح در باغ وحش‌های خصوصی‌شان است. خلاصه هر چیزی که سرگرمی جدیدی به سرگرمی‌های بی پایانشان اضافه کند، در صفحه خودمنعکس می کنند. حال داستان توقیف ماشین‌های میلیاردی توسط پلیس، تفریح جدید این جوانان پولدار است. می گویند، ما این صفحه را ایجاد کردیم تا نشان دهیم، زندگی در ایران همیشه هم بد نیست! آنها از کاربران ثروتمند خواسته‌اند، تصاویر خوشگذرانی‌هایشان را در این صفحه به اشتراک بگذارند تا دنیا بفهمد که تصویر ساخته و پرداخته رسانه‌های مغرض غربی از ایران درست نیست. توقیف ماشین‌های چند میلیاردی تفریح دیگری است که چند روزی است به تفریحات مفرح بچه پولدارها افزوده شده است. در این مدت به دوستان و آشنایان خود پُز می‌دهند که ماشین ما هم توقیف شده است! واکنش مردم به این صفحات، واکنشی آکنده از عصبانیت، آمیخته با تأسف و حیرت است. اغلب سوال و انتقادی که از صفحات مانور تجمل بچه‌پولدارها می‌شود، این است که شما از چه راهی ثروتمند شده‌اید که به آن افتخار می کنید. جامعه‌شناسان طرح چنین مطالبی در فضای مجازی را نشانه‌های برآمدن یک طبقه اجتماعی جدید نوکیسه می‌دانند. این مرفهین بی‌درد، با داشتن ثروت بادآورده، سودای شهرت دارند. انتشار تصاویر زندگی‌های رویایی‌شان که دل ملت را به درد می‌آورد، برایشان ارضاء کننده است. بخش مهمی از این نوکیسگان، در تلاطم اقتصادی هشت سال گذشته و تورم لجام گسیخته آن، به آلاف و اولوفی رسیده‌اند. تورم دردناکی که مردم فقیر را به استیصال کشید و طبقه متوسط شهری را به قعر فلاکت افکند و امروز حاصل تورم، در این ثروت‌های افسانه‌ای خود را نشان می‌دهد. خیل جوانان بیکاری که بهترین سال‌های جوانی خود را تحصیل کردند و امروز با بالاترین مدارک دانشگاهی، برای پیدا کردن کار، حتی با کمترین دستمزد، تقلای بیهوده می کنند. جوانان سی سال گذشته‌ای که دیگر آرزوی ازدواج و تشکیل زندگی را حتی در رویا هم به‌سختی می‌توانند تصور کنند. تصاویر خوشگذرانی غارتگران، اشک مادران و پدران فرسوده‌شده‌ای را درمی‌آورد که همه رویاهایشان برای خوشبختی فرزندان، دیگر نقش بر آب شده است. مادرانی که دیدن دامادی و عروسی فرزند، به آرزویی بعید رسیده است.

www.tejaratonline.ir

اخبار بیمه

صنعت بیمه می تواند سهم ۸ درصدی در تولید ناخالص داخلی داشته باشد

مدیرعامل بیمه ایران معین معتقد است برای اینکه صنعت بیمه در تولید ناخالص داخلی ۸ درصد سهم داشته باشد باید بر روی بیمه‌های عمر و سرمایه‌گذاری تمرکز ویژه شود.

ابراهیم حمیدی در گفت‌وگو با ایسنا، درباره اینکه چگونه می‌توان به اهداف برنامه ششم توسعه در صنعت بیمه دست یافت، اظهار کرد: صنعت بیمه می‌تواند به اقتصاد مقاومتی، تولید و اشتغال کمک کند. هیچ کارخانه و صنعتی نمی‌تواند بدون بیمه کارش را ادامه دهد. هیچ هواپیمایی بدون بیمه‌نامه پرواز نمی کند و هیچ کشتی بدون بیمه‌نامه حرکت نمی کند بنابراین همه بخش‌های صنعت بیمه می‌توانند به اشتغال کمک کند. از طرفی صنعت بیمه در تولید ناخالص داخلی تنها دو درصد نقش دارد. ما می‌توانیم طبق برنامه ششم توسعه این آمار را تا هفت الی هشت درصد افزایش دهیم.

وی ادامه داد: ظرفیت‌ها برای توسعه صنعت بیمه وجود دارد اما برای اینکه رشد ۸ درصدی محقق شود باید بر روی بیمه‌های عمر و سرمایه‌گذاری تمرکز ویژه‌ای داشته باشیم. بهترین کار برای اینکه انسان‌های متخصص زیادی به کار گرفته شوند این است که سهم ۱۰ درصدی بیمه‌های عمر به ۵۰ درصد افزایش یابد. کسانی که در این صنعت تحصیل کرده‌اند می‌توانند به بازار بیمه بیایند و در این زمینه کار کنند چرا که کار در زمینه بیمه بسیار جذاب است. مدیرعامل بیمه ایران معین درباره بیمه عمر و سرمایه گذاری نیز اظهار کرد: ما توانستیم در سال گذشته سود قطعی ۲۱ درصد را برای بیمه‌های زندگی پرداخت کنیم.

گسترش بیمه زندگی امنیت خاطر به وجود می‌آورد و ما تلاش می کنیم این فرهنگ را در اقشار مختلف توسعه دهیم. حمیدی با بیان اینکه نیروهای درس خوانده در صنعت بیمه می‌توانند با آموزش‌های تکمیلی برای حوزه کاری خود آماده شوند، گفت: به نظر من در تمام حوزه‌های صنعت بیمه جای کار وجود دارد. صنعت بیمه دچار کمبود نیروهای متخصص و دارای مهارت است. درس خوانده زیاد داریم. این افراد باید در یک پروسه‌هایی آموزش ببینند و خودشان را برای کار توانمند کنند، منظورم از توانمندی، داشتن مهارت‌هایی مربوط به حوزه کاری خودشان است. کسانی که می‌خواهند در حوزه بیمه کار کنند باید کلاس آموزش بروند و مهارت‌های لازم از قبیل مالی، نرم افزارهای مربوط و زبان یاد بگیرند و خود را آماده کنند. شکی نیست که صنعت بیمه ما از لحاظ داشتن افراد متخصص محدودیت دارد. همه باید برای بهبود وضعیت این صنعت تلاش کنیم.

برگزاری همایش بازاریابی بیمه معلم با حضور مدیرعامل کشتیرانی

نخستین همایش بزرگ بازاریابی بیمه معلم با حضور مدیر عامل کشتیرانی ج. ا. ایران، مقامات ارشد صندوق ذخیره فرهنگیان و مقامات بیمه مرکزی ج.ا.ایران به میزبانی مدیر عامل بیمه معلم در مرکز همایش‌های بین المللی صدا و سیما آغاز بکار کرد. تحسیری مدیر عامل بیمه معلم: بازاریابی و فروش به عنوان رکن اساسی یک شرکت، نقش مهمی در پیشبرد برنامه‌ها و تحقق اهداف عالی شرکت ایفا می کند. شرکت بیمه معلم به این موضوع باور عملی داشته و توان خود را در سال ۹۶، بر حوزه بازاریابی متمرکز نموده است؛ بطوریکه سالجاری به عنوان سال "سال توسعه بازاریابی و افزایش رضایتمندی مشتری" نام گذاری شده است. طرح یکسان سازی دفاتر بیمه معلم تا یک ماه آینده اجرایی خواهد شد.

حضور فعال بیمه پارسیان در هفدهمین نمایشگاه صنعت ساختمان

بیمه پارسیان در هفدهمین نمایشگاه صنعت ساختمان حضوری فعال خواهد داشت. هفدهمین نمایشگاه بین المللی صنعت ساختمان با حضور ۸۸۷ شرکت داخلی و ۳۹۱ شرکت خارجی به مدت چهار روز از ۲۱ لغایت ۲۴ مرداد در محل نمایشگاه بین المللی برگزار می‌شود. به گزارش روزنامه تجارت به نقل از روابط عمومی بیمه پارسیان؛ این شرکت امسال حضوری فعال در نمایشگاه صنعت ساختمان خواهد داشت و متخصصان و کارشناسان بیمه‌های مسولیت، مهندسی، آتش سوزی، عمر و سایر رشته‌های بیمه ای در غرفه بیمه پارسیان پاسخگوی سوالات بازدید کنندگان می‌باشد. هدف از شرکت در این نمایشگاه حضوری فعال و ارایه خدمات کارشناسی بیمه به تمامی شرکت کنندگان این صنعت بزرگ و ارایه آخرین و جدیدترین خدمات بیمه‌ای بیمه پارسیان به مشارکت کنندگان و بازدید کنندگان است. این نمایشگاه بزرگترین نمایشگاه صنعت ساختمان و ساختمان سازی ایران و یکی از معروفترین نمایشگاه‌های خاورمیانه است. بازدید کنندگان محترم می‌توانند در سالن ۴۱ نمایشگاه از غرفه بیمه پارسیان دیدن فرمایند.

افتتاح و راه‌اندازی ساختمان جدید بیمه "ما" در شهر تبریز

مهندس صفدری مدیرعامل بیمه "ما" به همراه جناب آقای بهاری فر عضو هیات مدیره و تعدادی از معاونین و مدیران از ساختمان جدید شعبه تبریز بازدید و طی مراسمی راه‌اندازی کردند. به گزارش روزنامه تجارت به نقل از روابط عمومی، آیین راه‌اندازی و افتتاح ساختمان جدید شعبه تبریز با حضور مهندس صفدری مدیر عامل، حجت بهاری فر عضو هیات مدیره، امیر حسین قربانی معاون فنی، اکبر زاهدوند مشاور مدیر عامل، امیر شفیعی مدیر امور شعب، غلامرضا مددی مدیر امور نمایندگان و عباس اسلامی مدیر بیمه‌های عمر و سرمایه گذاری برگزار گردید بر اساس این گزارش، در ابتدای این مراسم آرش کامیاب رییس شعبه تبریز ضمن خوش آمد گویی، خلاصه ای از عملکرد شعبه، میزان پرتفوی، تعداد مشتریان و نمایندگان شبکه فروش و شرایط و زیرساخت‌های مورد نیاز برای دسترسی به وضعیت مطلوب را بیان کرد. در ادامه امیرحسین قربانی به تحلیل مشتری مداری و مدیریت ریسک برای نمایندگان و پرسنل شعبه پرداخت و برنامه‌های آتی را تشریح نمود. همچنین حجت بهاری فر عضو هیئت مدیره توضیحاتی در خصوص نحوه فروش، لزوم مشتری مداری ارزنده و چگونگی استفاده از اطلاعات بروز نمایندگان در فروش بیمه نامه ارائه نمودند. مراسم افتتاحیه شعبه تبریز با سخنرانی آقای آریانا سرپرست محترم بانک ملت استان آذربایجان شرقی در خصوص روابط بانک و بیمه و چگونگی ارتباط موثر با مشتریان بانک ادامه یافت سپس مهندس صفدری در خصوص چگونگی رعایت حقوق مشتریان و اصول بازاریابی و نحوه ارزش افرینی برای مشتریان ارائه مطلب نمودند. از جمله موارد مطروحه توسط مهندس صفدری توجه به اصول بازاریابی و چگونگی مذاکره کردن به روش نوین و رعایت حقوق مشتریان و استفاده از تکنیک‌های جدید فروش و برندینگ بود. آنچه بیشتر مورد بحث قرار گرفت مدیریت ارتباط مشتریان و ارزش آفرینی برای مشتریان پلاتینی و طلایی و انجام بازاریابی رابطه مند بود. در پایان طی مراسمی از نمایندگان برتر استان آذربایجان شرقی تقدیر به عمل آمد. افراد منتخب خانم‌ها رستمی و قیاسی و اقای وحدتی بودند. شایان ذکر است در طی مراسم افتتاح جلساتی با حضور نمایندگان شبکه فروش و بیمه گذاران بزرگ شرکت بیمه "ما" در محل شعبه برگزار گردید.

جدول شماره ۴۹۵

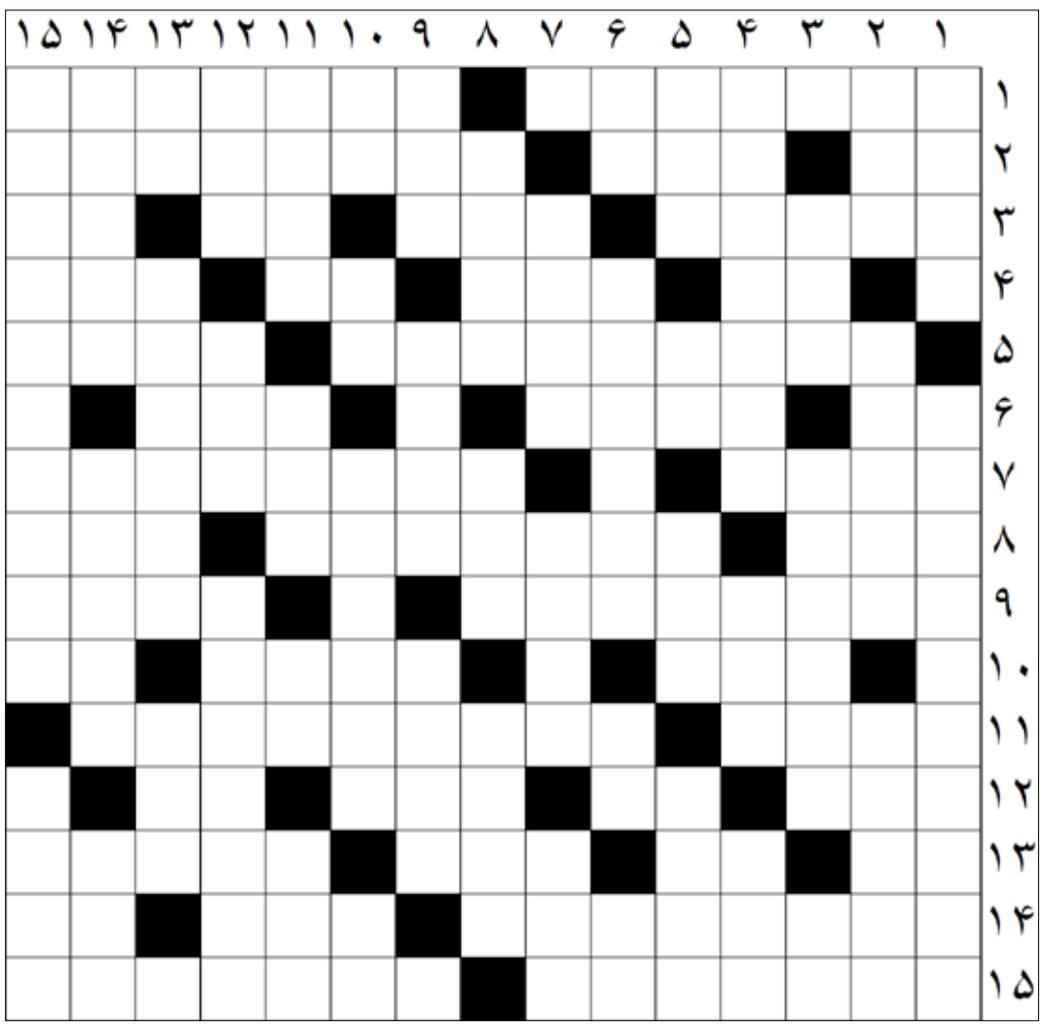

افقی :

۱ – محل ذخیره آب – ازشهرهای استان خوزستان ۲ – صفتی برای دهان سخن چین – قصه های کوچک – شاخه ای ازشیمی صنعتی ۳ – شایسته مغولی – امر به یافتن – دخترلک – پسوند تفضیلی ۴– مشک – برای پای لنگ– هواپیمای عجول – رهبر کاتولیک های جهان ۵ – فیلمی از سیف الله داد – سازمان بین المللی استاندارد ۶– گریز غریزی – علت – بلندی آسمان ۷ – خصوصی – از تنقلات ترش ۸ – اندام پرواز پرنده – علامت جذر– آشکار شدن راز ۹– از شهرهای استان تهران – بی نظم و بی سلیقه ۱۰–سختی –تیر پیکاندار–برابر ومساوی ۱۱–باوقار –اثری از گوستاو فلوبر ۱۲– فرشته عدالت در دین زرتشت – بله آلمانی – بالاپوش بلند –قیمت بازاری ۱۳–ضمیر داخلی –تکان و جنبش –مهمانی و جشن – هادی ۱۴– ادیتور – طعم – همه را شامل شود ۱۵ تراوش – جزیره ای در اندونزی

عمودی :

۱ – مسافر سرزمین عجایب – برنده نوبل ۱۹۹۷ اقتصاد ۲– زندگی و دوام – نادر– دل شوره ۳ – بخشش – ماده استخوان سازپاستیل – تهی و خالی ۴ – منتخب مردم در مجلس – کنایه زدن – کیف سفر ۵ – از مصالح ساختمانی –پهلوان –رودست خوردن – کل و سراسر ۶– خاندان – همایش – من و جنابعالی– متد بی سر ۷– سردار ترک – چشم – بازدید از رژه ۸ – سردوشی – سرپرست قانونی – مطالعه اجمالی ۹– رتبه ها – محل وصول عوارض مرزی –از نام های پسرانه ۱۰– واحد سطح – مکان – پایتخت کوبا –درخت انگور ۱۱–دوستی –قوه تشخیص –تاکسی جادار –پیکار ۱۲– عدد یک رقمی – نوعی یقه – اثری از حمیدی شیرازی ۱۳ – افزونی برنج پخته – ترقی و ارتقا – اشاره به نزدیک ۱۴– برگزیده و برتر – ریختن پول به حساب – ماه پاییزی ۱۵ – فیلمی از رخشان بنی اعتماد – ستاره

حل جدول شماره قبل

	۱	۲	۳	۴	۵	۶	۷	۸	۹	۱۰	۱۱	۱۲	۱۳	۱۴	۱۵
۱	ی	ک	ر	ی	ز	■	م	ر	د	ر	ن	س	ا	ن	س
۲	ا	■	ه	ر	ب	■	ی	و	و	ی	■	ج	ر	و	ر
۳	س	ا	و	ا	ل	ا	ن	■	ر	و	ب	ا	ن	■	ک
۴	ر	و	ا	ق	■	ل	ی	م	و	ن	ا	د	■	ا	ر
۵	ا	ج	ر	■	ر	ی	م	ن	■	د	ر	ه	ب	ی	د
۶	ز	ا	■	ن	و	ا	م	ب	ر	■	ی	■	د	ل	ه
۷	ق	■	س	ا	ر	س	■	ت	و	ر	ک	ا	ن	ا	■
۸	ی	ا	ر	و	■	ی	ک	■	س	س	■	ب	ا	ف	ن
۹	■	ک	و	ه	ب	ن	ا	ن	■	م	ا	ت	م	■	گ
۱۰	غ	ر	ا	■	و	■	پ	ی	ش	ا	و	ر	■	ی	ا
۱۱	م	ا	د	و	ر	ا	■	ک	و	ل	ر	■	ا	ث	ر
۱۲	ز	م	■	ل	ی	م	ب	و	ر	خ	■	ن	ت	ر	س
۱۳	ی	■	س	و	ا	ل	ی	■	ع	ط	ر	م	ح	ب	ت
۱۴	ب	ش	ی	ر	■	ا	م	ل	ش	■	ن	و	ا	■	ا
۱۵	ا	ط	ف	ا	ی	ح	ر	ی	ق	■	گ	ر	د	ا	ن