گندم‌کاران امسال جریمه دیر کرد می‌گیرند

رئیس کمیسیون اقتصادی مجلس با بیان اینکه دولت مکلف شد جریمه دیر کرد پرداخت مطالبات ۵۰ درصدی گندم کاران را بپردازد گفت: این حکم در برنامه ششم توسعه قرار گرفته و از سال جاری قابلیت اجرایی دارد و بعد از پرداخت اصل طلب، از طریق کمیسیون پیگیری می‌شود. محمدرضا پور ابراهیمی در گفتگو با تسنیم اظهار کرد: در برنامه ششم توسعه حکمی گنجانده شده است که اگر دولت طلب کشاورزان را با تأخیر پرداخت کند باید معادل سود بانکی رایج و جاری در کشور را به کشاورزان بپردازد. وی با اشاره به اینکه این حکم برای اولین بار، در برنامه ششم توسعه گنجانده شده است افزود: کشاورزان با توجه به اینکه پولشان دست دولت بود و پرداخت نمی‌شد مجبور می‌شدند به بانک جریمه‌های دیر کرد پرداخت کنند.

۳۰ مهرماه، پایان زمان خرید تضمینی برگ سبز چای

سازمان چای کشور اعلام کرد که سی ام مهرماه جاری، پایان زمان خرید تضمینی برگ سبز چای از چایکاران استان‌های شمالی است و از کشاورزان خواسته شده در برداشت هر چه سریع‌تر برگ سبز خود تا تاریخ مذکور اقدام کنند و منتظر تمدید زمان یاد شده نباشند. سازمان چای کشور اعلام کرده که بعنوان متولی خرید برگ سبز چای، تاکنون هیچگونه اطلاعیه ای مبنی بر تمدید زمان خرید تضمینی برگ سبز چای صادر نکرده است. محمدولی روزبهان گفت: مبلغ ۲ میلیارد و ۴۶۱ میلیون تومان از مطالبات کشاورزان چایکار استان‌های گیلان و مازندران به حساب عابر بانک سپه آنان واریز شده است.

قیمت اغلب محصولات از قیمت تضمینی بالاتر است

وزیر جهاد کشاورزی گفت: عرضه و تقاضا توسط دولت انجام نمی‌شود بلکه در بازار انجام می‌شود. در حال حاضر اغلب قیمت‌ها در بازار، قیمت آن‌ها از قیمت تضمینی بالاتر است مثل سیب.

محمود حجتی وزیر جهاد کشاورزی در مورد عرضه و تقاضای میوه، گفت: عرضه و تقاضا توسط دولت انجام نمی‌شود بلکه در بازار انجام می‌شود. در حال حاضر اغلب قیمت‌ها در بازار، قیمت آن‌ها از قیمت تضمینی بالاتر است مثل سیب. وی با بیان اینکه در ارتباط با سیب وضعیت خوبی داریم و جشن شکرگزاری برداشت سیب نیز در دماوند برگزار شد، اظهار داشت: تمهیداتی را برای صادرات نیز پیش‌بینی کرده‌ایم و دولت به صادرکنندگان سیب این اجازه را داده است که با تعرفه ترجیحی موز وارد کنند.

نارضایتی اصناف از اخذ مالیات‌های سنگین؛

تشدید رکود با فشار مالیاتی

هر چند کاهش وابستگی به نفت و افزایش درآمدهای مالیاتی می‌تواند کمک شایانی برای اقتصاد ایران باشد اما نکته مهم اخذ مالیات از دانه درشت‌هایی است که حتی بدهی‌های عظیم بانکی خود را هم نمی‌پردازند و مالیات هم نمی‌دهند. دولت در این خصوص هنوز نتوانسته اقدامی اساسی انجام دهد. متاسفانه بزرگ‌ترین مشکل مالیاتی کشور، در کنار فقدان اطلاعات موثق و به روز شده، فشار مالیاتی به فعالان اقتصادی و اصناف کشور در شرایط رکود اقتصادی است که در نهایت به تشدید رکود منجر می‌شود. در این راستا اکبر زاهدی رئیس اتحادیه کیف و کفش استان اصفهان در گفت‌وگو با خبرنگار اقتصادی ایلنا گفت: امسال میزان مالیات اصناف را ۸۱ درصد بیشتر از سال گذشته اعلام کرده‌اند. وی با بیان اینکه رکود در بازار صنف کیف و کفش بیشتر شده است، افزود: از ابتدای سال ۹۶ تاکنون ۷۰ واحد از زیرمجموعه ما تعطیل شده‌اند زیرا دخل و خرج‌شان همخوانی نداشت و نمی‌توانستند مالیات خود را بپردازند.

■ **الزام بر رعایت برخی معافیت‌های مالیاتی اتحادیه‌های صنفی**

همچنین علی خندان نوجوان، رییس اتحادیه فروشندگان گوشت گاوی نیز به خبرنگار ایلنا گفت: مالیات سال ۹۰ تا ۹۱ واحد صنفی ما ۳۵ میلیون تومان اعلام شده که ما به این رقم اعتراض داریم و آنرا در کمیته حل اختلاف مطرح خواهیم کرد. وی با اشاره به برخی معافیت‌های مالیاتی اتحادیه‌های صنفی و تعاونی که از سوی مجلس تصویب شد گفت: متاسفانه این قانون اجرا نمی‌شود.

■ **کاهش چشم گیر در خرید و فروش طلا**

احمد وفادار، رئیس سابق اتحادیه طلا و جواهر تهران نیز در مورد نحوه اخذ مالیات از این صنف به خبرنگار ایلنا گفت: متاسفانه نحوه دریافت مالیات از صنف طلا و جواهر اصلا عادلانه نیست. وی افزود: با توجه به رکود بازار طلا و اینکه عملا خرید و فروش چندانی صورت نمی‌گیرد باید برای اخذ مالیات از این صنف تجدید نظر شود. اما کسی در این خصوص پاسخگو نیست. رئیس سابق اتحادیه طلا و جواهر تهران خاطر نشان کرد: در مورد مالیات سال ۹۵ گفته شد که خوداظهاری مورد تایید است اما در مورد مالیات‌های سال ۹۳ و ۹۴ متاسفانه افزایش مالیات‌ها را شاهد بودیم. وفادار تصریح کرد: امروز وضعیت به گونه‌ای شده که مردم با خرید طلا متضرر می‌شوند زیرا هر گرم طلا را ۱۲۵ هزار تومان می‌خرند که با ۲ درصد سود بنکدار و ۷ درصد سود مغازه دار و ۹ درصد مالیات بر ارزش افزوده هر گرم طلا به ۱۵۰ هزار تومان می‌رسد اما در صورتی که یک هفته پس از خرید طلا اقدام به فروش آن کنند این ۱۸ درصد از آن کم خواهد شد و مجدد هر گرم ۱۲۵ هزار تومان محاسبه خواهد شد. وی گفت: اما سود خرید جواهر بیشتر از خرید طلاست زیرا با قیمت روز دلار محاسبه می‌شود. نظام مالیاتی باید به سمت نظام مالیات الکترونیک حرکت کند تا بر اساس آن بتواند خدمات مطلوب‌تری را به مؤدیان مالیاتی ارائه دهد.

معاون حجتی اعلام کرد؛

صدور یک میلیون تن محصول لبنی به ۳۰ کشور

معاون امور تولیدات دامی وزارت جهاد کشاورزی از صادرات نزدیک به یک میلیون تن محصولات لبنی در سال ۹۶ خبر داد. به گزارش صدا و سیما، حسن رکنی افزود: این میزان صادرات در قالب ۲۰ ماده لبنی به حدود ۳۰ کشور دنیا ارسال می‌شود که مدال افتخاری برای کشورمان است. وی یکی از برنامه‌های واحدهای صنعتی دامپروری در کشور را افزایش تولید محصولات راهبردی مانند شیر و گوشت بیان کرد و اظهار داشت: در تولید شیر و لبنیات شرایط خوبی داریم، در گذشته بخشی از نیازها را وارد می‌کردیم اما امروز برخی محصولات را صادر می‌کنیم. معاون امور تولیدات دامی وزارت جهاد کشاورزی خاطرنشان کرد: از حدود ۸ میلیون راس گاو سنگین در کشور، نزدیک به یک میلیون راس در واحدهای صنعتی است و اگر بخواهیم استمرار در تولید بیشتر و کمیت و کیفیت بهتر داشته باشیم باید از علوم نوین دنیا استفاده کنیم. وی ادامه داد: خوشبختانه با اجرای شیوه نامه در واحدهای پرورشی صنعتی با همین یک میلیون راس گاو سنگین هم تولید خوبی داریم. رکنی با بیان اینکه برای افزایش تولید در محصولات دامی و لبنی، باید به عوامل محیطی و ژنتیک توجه ویژه کنیم، گفت: آنچه در عوامل محیطی مطرح است شامل جایگاه، تغذیه و بهداشت دام است و در بخش ژنتیک نیز اقدامات خوبی صورت گرفته است و باید استمرار یابد. وی تصریح کرد: در گذشته در بحث ژنتیک، مرکز اصلاح نژاد دام مرجع اطلاعات کل کشور بود، اما امروزه هر کدام از واحدهای تولیدی ضمن اینکه متصل با مرکز اصلاح هستند و تبادل اطلاعات می‌کنند، خودشان صاحب نظر هستند، با دانشگاه‌ها تعامل و پردازش اطلاعات می‌کنند و می‌توانند برنامه آینده خود را رقم بزنند. معاون وزیر جهاد کشاورزی تاکید کرد: در بحث عوامل محیطی و ژنتیک باید کارهای جدیدی صورت گیرد، همچنین باید بتوانیم همگام با علوم نوین دنیا در مسیر بهتر شدن محیط و ژن دام‌ها پیش رویم. رکنی با تاکید بر بهبود مدیریت تغذیه دام‌ها گفت: گاهی با کارهای کوچک در فرآوری می‌توان عملکرد تغذیه را تغییر داد به طوری که گاهی اوقات با هزینه یکسان در واحدهای تولیدی، تنها با فرآوری تغذیه تا ۲۰ درصد عملکرد بالاتری حاصل می‌شود. به گفته وی، ترکیب یک جیره غذایی حتی مشابه در عملکرد تفاوت‌هایی دارد و باید از علوم نوین دنیا بهره‌مند شویم. خوشبختانه در محیط‌های علمی شرایط خوبی فراهم است و در هر نقطه دنیا یافته جدیدی بدست آید، قابل دسترسی است.

پیشخوان

گشایش در تخصیص ارز مبادله‌ای به نهاده‌های دامی

رئیس هیات مدیره انجمن صنفی گاوداران، با بیان اینکه مشکل بانک مرکزی در تخصیص ارز مبادله‌ای به نهاده‌های دامی برطرف شده است، اظهار امیدواری کرد: از امروز شاهد کاهش قیمت نهاده‌ها در بازار باشیم. سیداحمد مقدسی در گفتگو با مهر درباره آخرین وضعیت قیمت نهاده‌های دامی در بازار اظهار داشت: قیمت نهاده‌ها هنوز کاهش پیدا نکرده است. وی با اشاره به اینکه قیمت ذرت در بازار از حدود ۸۲۰ تومان به حدود ۹۳۰ تومان افزایش یافته است، گفت: بانک مرکزی به دلیل برخی مشکلات، در تخصیص ارز مبادله‌ای به نهاده‌های دامی دچار تعلل شده بود که خوشبختانه روز گذشته اعلام کردند این مشکلات برطرف شده و از امروز به نهاده‌هایی که وارد کشور می‌شوند ارز مبادله‌ای تعلق خواهد گرفت و این نهاده‌ها ترخیص و توزیع خواهند شد. رئیس هیات مدیره انجمن صنفی گاوداران ادامه داد: امیدواریم با این اتفاق از امروز شاهد کاهش قیمت نهاده‌های دامی در بازار باشیم. مقدسی در بخش دیگری از سخنان خود با بیان اینکه خرید توافقی شیر خام همچنان ادامه دارد، گفت: تاکنون ۸۰ درصد مطالبات دامداران به حساب آنان واریز شده است.

جشنواره سیب دماوند افتتاح شد

جشنواره سیب دماوند، با هدف معرفی قابلیت‌ها و ظرفیت‌های کشاورزی این شهرستان افتتاح شد. به گزارش مهر، جشنواره سیب دماوند، با حضور محمود حجتی، وزیر جهاد کشاورزی در این شهرستان به عنوان یکی از قطب‌های مهم تولید سیب در کشور آغاز به کار کرد. رئیس جهاد کشاورزی شهرستان دماوند، در حاشیه افتتاح این جشنواره طی سخنانی در جمع خبرنگاران گفت: برگزاری این جشنواره می‌تواند زمینه عرضه گسترده سیب تولیدی دراین شهرستان را به بازارهای داخلی و خارجی فراهم کند. هادی طهرانی پور با بیان این که پیش بینی می کنیم، میزان برداشت سیب در دماوند، نسبت به سال گذشته ۱۵ الی ۲۰ درصد افزایش داشته باشد، گفت: سال گذشته حدود ۲۴۵ هزار تن سیب از باغ‌های دماوند برداشت شد. وی افزود: شهرستان دماوند در مجموع ۶۸۰۰ هکتار باغ زیر کشت سیب درختی دارد و متوسط تولید سیب در هر تن باغ در دماوند ۳۵ تن است، در حالی که این میزان برای کل کشور حدود ۱۶ تن است. گفتنی است حدود ۷۴ درصد باغ‌های شهرستان دماوند زیر کشت سیب درختی هستند. کارشناسان میزان برداشت سیب از باغ‌های شهرستان دماوند در سال جاری را حدود ۲۸۰ هزار تن برآورد می کنند.

اخبار بیمه

رئیس کل بیمه مرکزی خبر داد: رشد ۲۰ درصدی صنعت بیمه در شش ماهه اول سال

دکتر عبدالناصر همتی رئیس کل بیمه مرکزی جمهوری اسلامی ایران اعلام کرد با تلاش شرکت‌های بیمه و استقبال روزافزون مردم از پوشش‌های بیمه‌ای، صنعت بیمه رشد حدود ۲۰ درصدی در شش ماهه اول سال را تجربه کرد. به گزارش روزنامه تجارت به نقل از اداره کل روابط عمومی و امور بین الملل بیمه مرکزی، دکتر همتی با اعلام این مطلب افزود: با رشد ۲۰ درصدی حق بیمه‌ها نسبت به شش ماهه اول سال گذشته مجموع حق بیمه تولیدی در شش ماهه اول سال جاری به حدود ۱۶۶ هزار میلیارد ریال رسید. رئیس شورای عالی بیمه به استقبال خوب مردم از بیمه‌های عمر اشاره و تاکید کرد: شرکت‌های بیمه در نیمه اول امسال با فروش ۲۲ هزار میلیارد ریال بیمه عمر رشد ۳۵ درصدی این بیمه‌نامه را در شش ماهه اول نسبت به شش ماهه مشابه در سال گذشته تجربه کردند. وی رشد ۲۳ درصدی حق بیمه بدنه اتومبیل در مقایسه با رشد ۸ درصدی سال ۱۳۹۵ و رشد ۲۰ درصد بیمه‌های آتش‌سوزی در مقایسه با رشد ۱۰ درصدی سال ۱۳۹۵ را قابل توجه و نشانه گرایش بیشتر مردم به خرید این نوع بیمه‌نامه‌ها دانست. رییس کل بیمه مرکزی رشد خسارت‌های پرداختی را در شش ماهه اول سال نسبت به مدت مشابه سال ۱۳۹۵ همانند رشد حق بیمه و حدود ۲۰ درصد اعلام و با اشاره به رشد ۱۲۰ درصدیِ خسارت‌های پرداختی در رشته آتش‌سوزی در نیمه اول امسال در مقایسه با رشد ۳۵ درصدی خسارت‌های این رشته در سال ۱۳۹۵ آن را تحول مهمی در مجموع ریسک‌های بیمه‌ای کشور دانست. دکتر همتی رشد حق بیمه و خسارت بیمه‌های شخص ثالث را متوازن و در حدود ۱۲ درصد اعلام کرد.

مجمع عمومی فوق العاده بیمه "ما" به منظور افزایش سرمایه برگزار شد

به گزارش روزنامه تجارت به نقل از روابط عمومی شرکت بیمه "ما"، مجمع عمومی فوق العاده این شرکت به منظور بررسی و تصویب افزایش سرمایه پیشنهادی هیأت مدیره، روز دوشنبه ۲۴ مهر ماه برگزار شد. بر اساس این گزارش، این مجمع با حضور مهندس مجید صفدری مدیر عامل بیمه "ما"، حجت بهاری فر عضو هیات مدیره به عنوان ریاست مجمع، آقای مقیم زاده و سرکار خانم غنی به عنوان ناظران مجمع، علیرضا غلامیان یوسف آباد به عنوان منشی جلسه، نماینده سازمان بورس اوراق بهادار، نماینده بیمه مرکزی ج.ا.ا، سایر اعضای هیات مدیره و دیگر سهامداران برگزار شد. در ابتدا حجت بهاری فر رئیس مجمع، ضمن خیر مقدم به سهامداران عزیز، حضور بیش از ۸۲ درصد از سهامداران را تایید و رسمیت جلسه را اعلام کرد. در ادامه صفدری مدیرعامل شرکت سهامی بیمه "ما" به شرح گزارشی از عملکرد و دستاوردهای شرکت در شش ماهه نخست سال ۱۳۹۶ پرداخت. رشد ۲۸ درصدی پرتفوی و ترکیب بهینه و مناسب سهم رشته‌های بیمه ای در درآمدها به ترتیب ۱۵ درصدی آتش سوزی، ۷ درصدی مسئولیت، ۲۹ درصدی عمر و سرمایه گذاری، ۱۸ درصدی ثالث و ۹ درصدی درمان و همچنین نسبت خسارت ۳۶ درصد از جمله گزارشات ارائه شده به مجمع بود. همچنین مدیریت ریسک و افتتاح و راه‌اندازی تعدادی شعب در شش ماهه اول سال جاری برخی از دستاوردها اعلام شدند. این گزارش می‌افزاید: پس از استماع گزارش توجیهی افزایش سرمایه ارائه شده و همچنین گزارش حسابرس مستقل و بازرس قانونی شرکت و بحث و بررسی سوالات مطرح شده از سوی سهامداران، افزایش پنجاه درصدی سرمایه شرکت به تصویب مجمع رسید.

پیام مدیرعامل به مناسبت سالروز تاسیس بیمه کوثر

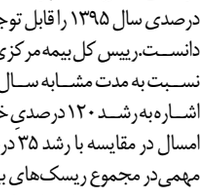

هفت سال است در کنار یکدیگریم، یک اتحاد جانانه و ماندگار. از پس این همه فراز و فرودها، و با وجود تمام مشکلات، دل در گروی سربلندی و اعتلای نام مقدس «کوثر» نهادیم... و تا امروز چه خوب از عهده این مهم برامدیم. هفت سال است وجدان کاری، مهارت، توانمندی و تجربه کارکنان یگانه‌ی این شرکت، سنگ محک می‌خورد تا عیار بی‌مثالش بر همه روشن شود. و اینک در افق پیشرفت‌ها، توفیقات و دستاوردهایی که با همت شما همکاران گرامی حاصل شده است، پگاه خیره کننده هشتمین سال تاسیس شرکت بیمه کوثر را به نظاره نشسته‌ایم. در مقام مدیرعامل و عضو هیئت مدیره این شرکت، افتخار می کنم به این همه دوستی، صداقت و وظیفه‌شناسی که در جای‌جای بیمه کوثر و میان یکایک اعضایش موج می‌زند. ۲۷ مهر ۹۶، هفتمین سالگرد تاسیس شرکت بیمه کوثر را به کارکنان، هیئت مدیره، سهامداران، نمایندگان، بیمه‌گذاران و تمام عزیزانی که شرکت را در مسیر رشد و توسعه یاری داده‌اند تبریک می‌گویم. با استعانت و امید به ذات اقدس احدیت، تردید ندارم به همت این نیروی انسانی کارازموده و برنامه‌محور، شرکت بیمه کوثر در چشم‌انداز پیش رو، مسیر صعود را با تندی و آسانی طی خواهد کرد تا همچون گذشته به عنوان شرکتی پیشرو در صنعت بیمه کشور، رسالت خود را در قوام اقتصاد کشور و پشتیبانی از سرمایه‌های نیروهای مسلح به عالی‌ترین شکل به انجام رساند.

آغاز ماراتن برنامه نویسی بیمه با حمایت بیمه آرمان

نخستین جلسهٔ ماراتن برنامه نویسی بیمه در کشور بیمه تک با حضور تیم‌های برگزیده در دانشگاه شهید بهشتی آغاز شد.

به گزارش روزنامه تجارت به نقل از روابط عمومی بیمه آرمان، در این ماراتن که تا سه روز بطول می انجامد، تیم‌های منتخب برای برخی از چالش‌های صنعت بیمه که از قبل در اختیار آنها گذاشته شده است، ایده‌ها و راهکارهای خود را برای ظهور و بروز فناوری‌های نو در صنعت بیمه ارائه می کنند. در روز پایانی این ماراتن که روز جمعه به پایان می‌رسد، با ارزیابی و رأی هیأت داوران ۳ تیم برتر انتخاب و معرفی خواهند شد و جوایز خود را از بیمه آرمان دریافت خواهند کرد.

در این جلسه که معاون بازاریابی و فروش و مدیران بیمه آرمان، مسئولان موسسه شتابدهنده فارابی، دانشجویان و کارآفرینان حضور داشتند، علیرضا بیانیان مدیر عامل بیمه آرمان بر استفاده از کسب و کارها و فناوری‌های نوین در صنعت بیمه تاکید کرد و گفت کسب و کارهای نوین در قالب استارتاپ‌ها حرکتی است که در جهان شروع شده و بیمه آرمان به نمایندگی از صنعت بیمه کشور این حرکت را استارت زد تا در آینده نزدیک شاهد اشاعه خدمات رسانی مطلوب، شفاف و سریع‌تر به مردم باشیم و جایگاه صنعت بیمه را ارتقاء دهیم. مدیر عامل بیمه آرمان افزود بر کسی پوشیده نیست که بازاریابی بیمه در ایران سنتی است و لازم است صنعت بیمه با جذب استارتاپ‌ها به سمت مدرن شدن حرکت کند و با ایده‌ها و راهکارهای نو به اصلاح فرایندها و ایجاد تغییر در مدل‌های بازاریابی و فروش و تحول در نحوه پرداخت خسارت و... اهتمام ورزد. بیانیان با ورود استارتاپ‌ها به صنعت بیمه به مقاومت احتمالی در شبکه فروش و نمایندگان اشاره کرد و گفت تجربه نشان داده است که هر نوآوری با یک سری مقاومت‌ها روبروست. اما باید به جوانان امید داشته باشیم و بر مبنای ایده‌های آنها هدف گذاری کنیم. ممکن است ورود کسب و کارهای نوین به عرصه فروش بیمه‌نامه سبب بروز نگرانی در کارگزاری‌ها و نمایندگی‌های فروش شرکت‌های بیمه شود اما این انحصار در بازار باید شکسته شود و خدمات بیمه یی از شکل سنتی خارج و به سمت مدرن شدن حرکت کند. وی گفت برای دستیابی به این هدف چاره‌ای نداریم جز اینکه صنعت بیمه به سمت استفاده از نوآوری‌ها و کسب و کارهای نو گام بردارد و از ظرفیت‌ها و قابلیت‌های فضای مجازی بهره بگیرد. در ابتدای این مراسم، فریبا میراج مدیر تحقیق و توسعه بیمه آرمان گزارشی از چرایی و علت ورود این شرکت به فضای استارتاپ‌ها ارائه داد و با توجه به پیشرفت‌های روزافزون تکنولوژی در عصر کنونی، استفاده از کسب و کارهای نوین در قالب استارتاپ‌ها در صنعت بیمه کشور را اجتناب ناپذیر دانست.

ساخت پژوهش سرای دانش آموزان تیزهوش اسلامشهر به همت بیمه دی

بیمه دی در راستای ایفای نقش مسئولیت اجتماعی خود، ساخت یک باب پژوهش سرا جهت دانش آموزان تیزهوش در یکی از مناطق محروم شهرستان اسلامشهر را آغاز کرد. به گزارش روزنامه تجارت به نقل از روابط عمومی و امور بین الملل بیمه دی؛ در مراسم آغاز عملیات ساخت این پژوهش سرا امام جماعت، فرماندار و مدیران آموزش و پرورش اسلامشهر نیز حضور داشتند. سید مجید بختیاری مدیرعامل شرکت بیمه دی در این مراسم بیان کرد که بیمه دی علاوه بر حضور مؤثر در بازار بیمه‌ای کشور، تلاش دارد در عرصه مسئولیت‌های اجتماعی نیز به نوبه خود نقش مؤثری را ایفا نماید که از آن جمله ساخت پژوهش سرای بیمه دی در منطقه موسی آباد شهرستان اسلامشهر است. وی افزود: این پژوهش سرا با هدف تسهیل شرایط شکوفایی استعدادهای آینده سازان این مرز و بوم در مناطق محروم کشور، ساخته خواهد شد.

جدول شماره ۵۳۲

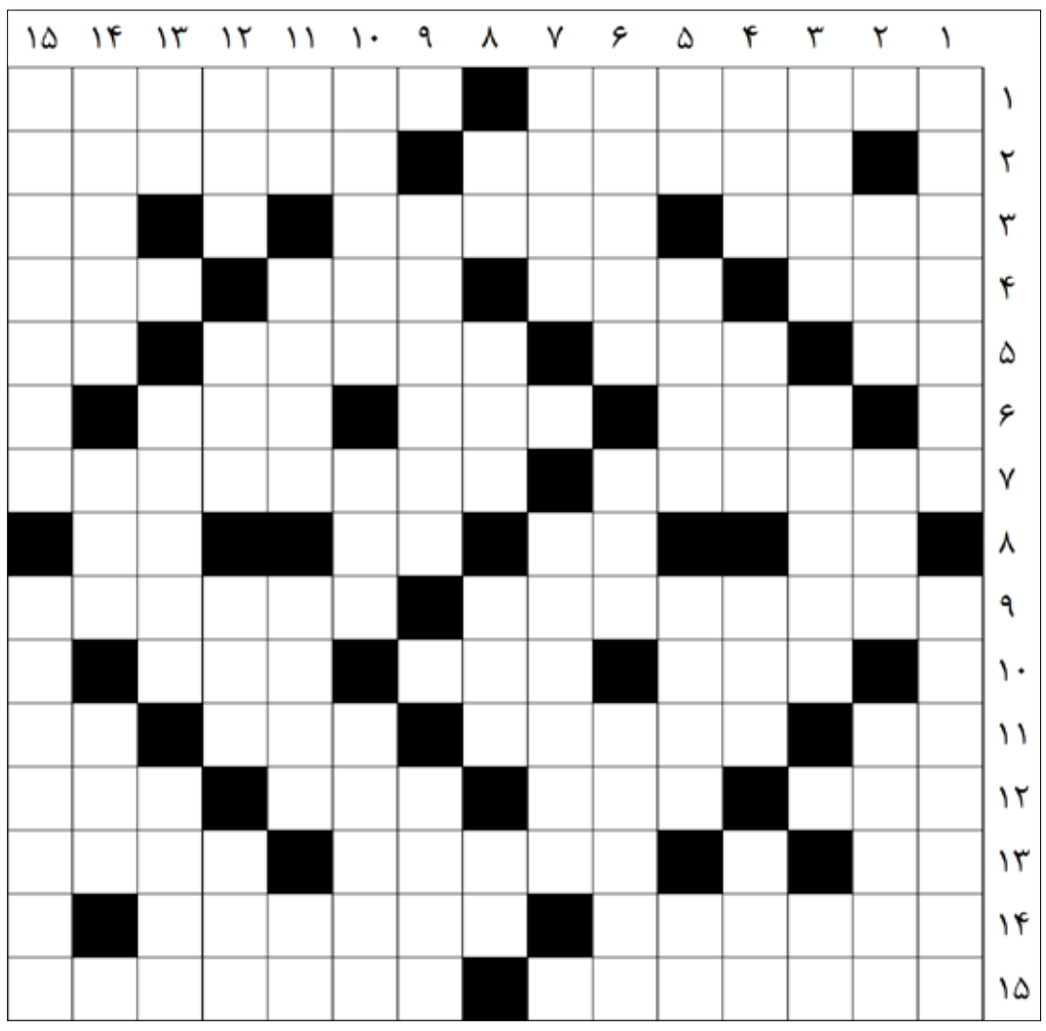

افقی :

۱ – ادب آموخته – باعجله ۲– غده فوق کلیوی – نقاشی روی شیشه ۳– موسیقیدان ایتالیایی – میل و رغبت – الگوی اروپایی ۴– رفوزگی – خو گرفتن – پژواک صدا ۵– دو یارهم قد – قله یاسوج – آماده سازی – حرف بیزاری ۶– سرد مطبوع – فریم عینک – شب نزول قرآن ۷– معاون دادستان – متابولیسم ۸– تکیه – فلز ارزنده – حیوان وحشی – رودی در روسیه ۹ – ساختمان چند طبقه – شایسته و لایق ۱۰– حرکتی در فوتبال – غذای مریض – پول خرد هندوستان ۱۱– مترادف آشغال – تحریر شده – از جنگ های صدر اسلام – من و جنابعالی ۱۲ – سالخورده و کهنسال – منع کردن – دهل – دارای مسافت طولانی ۱۳– حرف مشایعت – دارای رنگ – کم قطر ۱۴ – فیلمی از احمد کاوری – فلز نقره ای ۱۵– از آبزیان جنوب – آنچه از خوردن باقی بماند

عمودی :

۱ – ماده موثر خمیردندان – تسکین دهنده ۲– بالاپوش بلند – رشته کوهی در اروپا – برابر ۳ – لقب امام علی النقی(ع) – سرویس دهی – درون صدف ۴– دستی – پست – هریک از زوایای چهارگانه کعبه – محفل شادمانی ۵– حیوان بارکش – خطیب روم باستان – رنگ به رنگ شدن – بوی کهنگی ۶– فیلمی از علی درخشی – پیکار – هزینه درس خواندن ۷– دیسک سخت رایانه – حقیقی ۸– نت ششم موسیقی – بی مو – فرزند زاده – ناپیدا و مفقود ۹– بزرگداشت – سرشت ۱۰– فروغ و تابش – پروردگار عالمیان – ساختمان ها ۱۱– کلمه اظهار درد – دزدی – کوچ کننده – باد سرد ۱۲– جور – تنبل جالیزی – عظیم و قوی – پدر بزرگ ۱۳– برابر و مساوی – وسیله اطلاع رسانی – جامه زنانه ۱۴– واحد قدیمی پول فنلاند – خوش یمنی – میوه سرشار از پتاسیم ۱۵ غده ای در قاعده مغز – لقب کشورسوئیس

حل جدول شماره قبل

	۱۵	۱۴	۱۳	۱۲	۱۱	۱۰	۹	۸	۷	۶	۵	۴	۳	۲	۱
۱	ا	ک	ی	ا	م	ا	ج	■	ر	ا	م	ش	ز	و	ر
۲	ن	ا	ا	ق	■	ی	د	م	ک	■	ا	ک	ن	ی	ا
۳	ت	ا	ل	ا	و	■	ه	ن	ی	چ	■	س	■	و	د
۴	ب	ر	■	م	د	ع	■	ی	ک	ی	ر	ت	ک	ل	ا
۵	ت	ی	چ	ت	■	د	ر	ز	■	ث	ش	ه	■	و	ر
۶	■	ن	ب	■	م	و	س	ی	ک	■	ت	ب	ن	س	ن
۷	س	■	س	ا	ر	■	و	م	ی	ل	■	ن	ن	س	ت
۸	ر	ف	■	ن	م	ا	■	و	ن	■	ه	د	■	ل	ا
۹	ه	ر	د	ب	■	ن	ی	د	ث	■	ت	ی	پ	■	چ
۱۰	■	ز	ر	ا	ب	ی	م	ی	ل	ک	■	ا	ک	■	■
۱۱	ا	ن	■	ر	ث	س	■	ا	ن	د	■	و	ک	س	ا
۱۲	ب	ن	د	ک	ر	ن	ی	چ	و	■	ز	و	ر	■	ب
۱۳	ت	ا	■	ر	■	د	ا	ن	ع	■	ا	ی	ا	ک	ت
۱۴	ل	ا	ت	س	■	د	م	■	ر	د	م	ا	ت	ا	ل
۱۵	ا	ک	ن	ا	ل	و	■	ه	ش	خ	ب	م	ا	ر	ا