پیامدهای بهره‌وری پایین موجب می‌شود؛

ضایعات بالا، آفت تولید

در شرایطی که ضایعات ناشی از ساخت، فراتر از استاندارد رشد می کند، باید نسبت به کاهش هر چه بیشتر این عارضه، اقدامات لازم عملیاتی شود.

به گزارش باشگاه خبرنگاران، پرتی در عرصه تولید و فعالیت‌های صنعتی، از موضوعاتی به شمار می‌رود که هیچ گونه راه گریزی از آن وجود ندارد و به واقع می‌توان آن را جز جدانشدنی از فعالیت‌های تولیدی قلمداد کرد.

براساس یک قاعده نانوشته، موضوع فعالیت تولیدی‌ها امری پذیرفته شده است، اما در شرایطی که میزان ضایعات و پرتی‌ها بیشتر از حد معمول فزونی یابد، هزینه تولید افزایش و ضریب بهره وری حداکثری از امکانات و داشته‌ها، کاهش می‌یابد، بنابراین حد فاصل این افزایش و کاهش با ضرر، خسارت و هدر رفت انرژی پر می‌شود.

اگرچه در نگاه نخست، ممکن است پرتی یک واحد تولیدی چندان جدی و قابل توجه به نظر نرسد، اما با مدنظر قرار دادن تمام مراکز و واحدهای صنعتی و تولیدی در کشور و احتساب میزان ضایعاتی که در طول سال‌ها در پی فعالیت‌های صنعتی ایجاد می‌شود، با اعداد و ارقام سنگینی مواجه می‌شویم که می‌توان از آن به عنوان عاملی خسارت بار در فرآیند تولید یاد کرد.

برخی کارشناسان، شاخص‌های ارزیابی و سنجش میزان موفقیت مدیران فعال در عرصه صنعت و تولید را منطقی و سازنده تصور نمی کنند و معتقدند باید در برخی بندها و شاخص‌های ارزیابی موفقیت مدیران بازنگری و تجدید نظر لازم انجام پذیرد.

■ **لزوم توجه به هزینه ضایعات**

در این رابطه امیرمهدی شاهوردی، یکی از فعالان حوزه صنعتی، در خصوص لزوم توجه به مولفه‌ها و عناصر تاثیر گذار در حصول سیاست‌های اقتصاد مقاومتی اظهار کرد: یکی از ارکانِ اساسی دستیابی به اهداف از پیش تعیین شده در سیاست‌های اقتصاد مقاومتی را باید در بهره وری حداکثری از حداقل امکانات موجود جستجو کرد، امری که هدف اصلی از طرح آن، به افزایش بهره وری و تلاش برای بهینه سازی مصرف در حوزه‌های انرژی، تولید و... معطوف می‌شود. وی افزود: انتظار به صفر رساندن ضایعات صنعتی یا همان پرتی تولید، امری منطقی و معقولانه نیست و در برخی بخش‌های صنعت حصول این امر امکان پذیر نخواهد بود، اما در شرایطی که میزان ضایعات بصورت غیر منطقی و غیر معمول افزایش می‌یابد، سیاست بهره وری حداکثری با موانعی جدی مواجه می‌شود. شاهوردی گفت: اگرچه در برخی مراکز صنعتی و تولیدی برای فروش ضایعات ایجاد شده تدابیری اتخاذ می‌شود، اما در صورت پیشگیری و جلوگیری از افزایش ضایعات و تامین تمهیدات لازم برای کاهش هر چه بیشتر آن، دستاورد و سود حاصله از این امر، فراتر از فروش ضایعات و پرتی‌هایی که در فرآیند تولید به دست می‌آید، تامین کننده منافع صنعتگران خواهد بود.

این فعال حوزه صنعتی بیان کرد: در کشورهای پیشرفته و صنعتی جهان همچون آلمان، ساز و کارهایی تعریف شده که بر مبنای آن بصورت روزانه، هفتگی یا ماهانه میزان پرتی تولید محاسبه و احصاء می‌شود و در صورت بالا رفتن فراتر از قاعده میزان ضایعات، این نارسایی به عنوان یک نقطه منفی برای مرکز یا واحد فعالِ صنعتی و تولیدی و مدیریت مجموعه‌های این چنینی لحاظ می‌شود. وی افزود: البته در برخی مراکز صنعتی فعال در ایران بصورت نسبی به این موضوع پرداخته می‌شود، اما با عنایت به عدم دسترسی کامل متولی این امر به میزان ضایعات، امکان رسیدن به عدد و رقمی دقیق از خسارت و هرز رفتن انرژی یا مواد خام و پایه ای که در مراکز صنعتی مورد استفاده قرار می گیرد، بسیار سخت و ناممکن است. شاهوردی گفت: باید در سیستم حسابرسی مرتبط با این امر، بازنگری و دقت نظر لازم لحاظ شود، که به طور قطع هر آنچه در این خصوص به موفقیت بیشتری دست یابیم، روند تحقق و دستیابی به اهداف مرتبط با سیاست‌های اقتصاد مقاومتی، با شتاب فزآینده تری همراه خواهد شد.

■ **فساد در زیر سایه ضایعات فروشی**

برخی از گزارشات منعکس شده در رسانه‌ها نیز، موید فسادی است که در پوشش ضایعات فروشی بروز پیدا می کند، عارضه ای که متاسفانه امکان کشف آن نیز دشوار است و شاید یکی از دلایل عدم توفیق در این امر به کم توجهی و غفلت از موضوع مذکور باز می گردد. سخن از فروش مواد و اقلامی است که در واقع در چارچوب ضایعاتی نمی گنجند و به طور اساسی در چرخه تولید قرار نگرفته‌اند که در کنار ساخت و تولید، ماحصل ضایعاتی داشته باشند، اما تحت عنوان ضایعات به فروش می‌رسند و در این خرید و فروش‌ها عده ای متنفع می‌شوند. امید آن می‌رود با اتخاذ تدابیر لازم، توجه هر چه بیشتر متولیان و مدیران فعال در مراکز و واحدهای تولیدی کوچک، متوسط و بزرگ و البته‌اموزش لازم، شاهد کاهش منطقی این نارسایی باشیم، که خروجی آن در کاهش هزینه‌های تولید، بهینه سازی مصرف مواد و محصولات مورد استفاده در مراکز تولیدی و صنعتی تاثیر گذار خواهد بود.

محدودیتی در خرید مرغ مازاد مرغداران وجود ندارد

مدیر کل پشتیبانی امور دام استان تهران گفت: در خرید مرغ مازاد مرغداران محدودیتی وجود ندارد و شرکت پشتیبانی امور دام برای جلوگیری از زیان مرغداران به صورت شبانه روزی آماده خرید است. یوسف جلوخانی در گفتگو با باشگاه خبرنگاران گفت: علی رغم شعار تشکل‌ها و اتحادیه‌ها مبنی بر حمایت از مرغداران، آن چنان که باید در تحویل مرغ مازاد مرغداران ورود پیدا نکردند که نسبت به این امر گلایه‌هایی داریم. وی افزود: تا کنون ۲۵۰ تن مرغ مازاد مرغداران استان تهران خریداری شده است، درحالیکه انتظار می‌رفت که این رقم تا کنون به ۲ هزار و ۵۰۰ تن برسد. جلوخانی با بیان اینکه با زنجیره‌های تولید و تشکل‌ها قرارداد تحویل ۳ هزارتن مرغ مازاد مرغداران منعقد شده است، گفت: در خرید مرغ مازاد مرغداران محدودیتی وجود ندارد و شرکت پشتیبانی امور دام برای جلوگیری از زیان مرغداران به صورت شبانه روزی آماده خرید است. به گفته این مقام مسوول مرغ مازاد مرغداران از کشتارگاه‌های مورد تایید کنترل کیفی با نرخ‌های مصوب خریداری می‌شود. وی نرخ خرید هر کیلو مرغ پاک شده را ۶ هزار و ۶۰۰ تومان و خ مرغ پاک شده مکانیزه را ۶ هزار و ۹۵۰ تومان اعلام کرد. مدیر کل پشتیبانی امور دام استان تهران در خصوص اعتراض مرغداران نسبت به شرایط خرید، بیان کرد: شرایط خرید کاملا منطقی است، چراکه مرغ سایز با وزن ۱,۲۰۰ تا ۲ کیلو خریداری می‌شود که ۲۰ درصد وجه آن به صورت نقد و مابقی به صورت نهاده در اختیار مرغداران قرار می گیرد. جلوخانی با بیان اینکه تشکل‌ها و اتحادیه‌ها باید حامیان مرغداران باشند، افزود: با توجه به اعلام آمادگی شرکت پشتیبانی انتظار می‌رود که تشکل‌ها نسبت به انعقاد قرارداد جهت خرید مرغ مازاد مرغداران جهت تعادل قیمت مرغ در بازار هر چه سریع‌تر اقدام کنند. وی با بیان اینکه خرید مرغ مازاد مرغداران در ثبات نرخ مرغ تاثیر بسزایی داشته است، تصریح کرد: با توجه به ازدیاد عرضه و کاهش شدید تقاضا، خرید مرغ مازاد از سوی شرکت پشتیبانی در ثبات نرخ مرغ تاثیر گذار بوده است، در غیر این صورت مرغداران با مشکل مواجه می‌شدند.

تشک دوزان خودرو در خطر حذف از چرخه تولید

رییس اتحادیه تشک دوزان خودرو گفت: رکود، در همه بخش‌های اصناف، نفوذ کرده و بخش زیادی از تولید کنندگان تشک خودرو در وضعیت تعطیلی قرار گرفته‌اند. حسین جعفری در گفت و گو با باشگاه خبرنگاران گفت: رکود به صورت همه گیر در عمده صنوف وجود دارد به طوری که مشاغلی که حتی مایحتاج اصلی مردم را تامین می کنند دچار کسادی شده‌اند. وی ادامه داد: صنف تشک دوزان که عمدتا تولید کننده هستند به علت شدت گرفتن رکود حاکم بر بازار، بیش از پیش در معرض خطر قرار گرفته و بخش قابل توجهی از افراد را به سمت تعطیلی کشانده‌اند، درحالی که از سال ۹۲، بازار در وضعیت کسادی قرار گرفته و اقدامی هم از سوی دولت در خصوص حمایت از فعالان این صنف تا کنون صورت نگرفته است. جعفری با اشاره به روش دولت در خصوص کاهش نرخ تورم که تاثیرات زیادی در پایین آورن قدرت خرید مردم داشته افزود: بالا بودن سودهای بانکی، نقدینگی و سرمایه گذاری، مردم را از بازار خارج کرده و به همین دلیل گردش مالی افراد در بازار به شدت کاهش پیدا کرده و بخش باقی مانده از مردم، قدرت خرید تشک خودرو را ندارند که این امر موجب می‌شود که رونق اقتصادی هم در بازار آن طور که باید و شاید است شکل نگیرد. رئیس اتحادیه در خصوص برخی از تولید کنندگان این صنف که با برخی از خودروسازان همکاری دارند بیان کرد: تعدادی از تولید کنندگان، تولیداتشان توسط خودروسازان خریداری می‌شود اما این خودروسازان عمدتا مطالبات این افراد را به صورت بلند مدت پرداخت می کنند که این امر موجب شده تا تشک دوزان متضرر شوند و برای خرید مواد اولیه جهت تولید، دچار مشکل شوند. وی با توجه به اینکه بازارهای هدف، برای صادرات، تشک خودرو کردستان عراق و برخی از کشورهای اطراف بوده تصریح کرد: تشک‌های مورد نیاز این کشورها به سبب اینکه خودروهای مورد استفادشان مشابه نمونه‌های داخلی بوده، بازارهای هدف برای صادرات خواهند بود، مدل صندلی و تشک‌هایی که در برخی از کشورهای اروپایی برای خودروها مورد استفاده قرار می گیرد با نسخه داخلی تفاوت دارد.

پیشخوان

نان بی کیفیت، بهانه واردات گندم

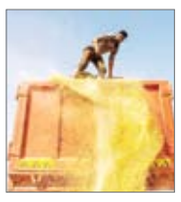

رییس بنیاد توانمند سازی گندمکاران با بیان اینکه بی کیفیتی گندم داخل صحت ندارد گفت: در سال‌های اخیر صنف خبازان و کارخانه‌های آرد سازی اظهاراتی مبنی بر بی کیفیتی گندم خارجی داشتند و در جهت افزایش کیفیت، خواستار اختلاط آن با گندم داخلی بودند. علیقلی ایمانی در گفتگو با باشگاه خبرنگاران با بیان اینکه واردات چی‌ها زمزمه بی کیفیتی گندم داخل را به گوش می‌رسانند، گفت: اکثر نانوایان، نان با کیفیتی تولید می کنند و علت بی کیفیتی نان در نانوایی‌های سطح شهر باید مورد بررسی قرار گیرد چرا که در کیفیت نان مشکلی وجود ندارد. رییس بنیاد توانمند سازی گندمکاران ادامه داد: شرایط نگهداری گندم در سیلوها، فراوری آرد و تهیه خمیر در نانوایی باید مورد بررسی قرار گیرد. به گفته این مقام مسوول نانوایان به جای استفاده از نمک می‌توانند از خمیر مایع بهداشتی استفاده کنند که تنها به سبب منفعت بیشتر، در برابر این امر موضع گیری می کنند.

تسویه مطالبات گندمکاران تا پایان آبان

معاون برنامه ریزی و امور اقتصادی وزارت جهاد کشاورزی اعلام کرد: تاکنون ۷۸ درصد پول گندمکاران کشور پرداخت شده و ۲۲ درصد باقیمانده آن تا پایان آبان ماه تسویه می‌شود. عبدالمهدی بخشنده گفت: از هفته گذشته نیز ۵۰۰ میلیارد تومان دیگر به گندمکاران پرداخت شده است. وی با بیان این که با آغاز فصل جدید کشت و نیاز کشاورزان به نقدینگی وزارت جهاد کشاورزی تمامی تلاش خود را برای تسویه طلب گندمکاران انجام می‌دهد، اظهار داشت: ما دست کشاورزان را می‌بوسیم و بابت این تاخیر عذر خواهی می کنیم. بخشنده افزود: ۲۲ درصد باقیمانده طلب گندمکاران به طور عمده مربوط به استان‌های سردسیر کشور است که کشت جدید آنها نیز باید زودتر از سایر استان‌ها و قبل از سرما انجام شود.

اشتغال و سود بالا در تولید قارچ

مدیر کل دفتر امور گلخانه گیاهان دارویی و قارچ خوراکی گفت: باید میانگین سرانه مصرف را تا پایان برنامه ششم به دو و نیم کیلو برسانیم اما نقطه مطلوب ما چهار کیلوگرم است. راهکار دیگر بحث توسعه صنایع تبدیلی است و ما در این زمینه زنجیره تولید را تدوین کرده‌ایم. به گزارش ایلنا، غلامرضا تقوی در رابطه با اهمیت قارچ در تولید داخلی گفت: قارچ اهمیت ویژه‌ای دارد زیرا در بخش اشتغال به ازای هر واحد ۲۲۰ تن ۱۵ تا ۱۸ نفر مشغول به کار هستند که با توجه به سطح احداث آن واحدها به ازای هر نفر ۷۰ تا ۸۰ میلیون تومان سرمایه گذاری می‌شود. این در حالی است که در بخش‌های دیگر تولیدی به ازای هر نفر بالای ۱۰۰ میلیون تومان هزینه خواهد شد. تقوی بیان کرد: حداقل مجوز تولید ظرفیت ۲۲۰ تن است. از ۱۰ هکتار که جزو برنامه ششم توسعه بوده تاکنون مجوز ۷ هکتار را صادر کرده‌ایم و تاکنون از ۱۳ هزار تن افزایش تولید به ۶هزار و ۳۰۰ تن رسیده‌ایم.

اخبار بیمه

دکتر جباری: صندوق تامین خسارتهای بدنی نقش پررنگی در سطح جامعه ایفاء می کند

دکتر علی جباری مدیرعامل صندوق نقش عدالت محوری و امر عدالت گستری صندوق تأمین خسارتهای بدنی در سطح جامعه به عنوان یک بازوی مؤثر حاکمیت که خوشبختانه در چند سال اخیر با عنایت به اهم اقدامات صورت گرفته در این صندوق در راستای نقش آفرینی در امر حمایت از قربانیان حوادث رانندگی، بیش از پیش گسترش یافته اشاره و در ادامه با گذری بر تغییرات بسیار گسترده صورت‌پذیرفته در قانون جدید بیمه شخص ثالث مصوب ۱۳۹۵، تکالیف مهم و بسیار گسترده محوله در این قانون به صندوق و تبیین نقش بیمه‌گر دوم و به عنوان مکمل صنعت بیمه کشور افزودند، امروزه صندوق می‌تواند نقش بسیار پررنگ‌تری از قبل را در سطح جامعه ایفاء نماید.

به گزارش روزنامه تجارت به نقل از روابط عمومی صندوق تامین خسارتهای بدنی دکتر علی جباری ادامه داد: به اعتقاد غالب صاحب‌نظران علم حقوق و صنعت بیمه کشور، قانون مصوب فعلی که حسب تعامل و هم‌اندیشی چند ساله صاحبنظران صنعت بیمه کشور و نمایندگان محترم مجلس شورای اسلامی به همراه همکاران محترم مرکز پژوهش‌های مجلس در ۶۶ ماده و ۵۵ تبصره تدوین گردیده است، به عنوان یکی از جامع‌ترین و کامل‌ترین قانون‌ها بعد از انقلاب شکوهمند جمهوری اسلامی ایران بوده که در مجلس محترم شورای اسلامی به تصویب رسیده است و در این قانون وظایف گسترده‌ای برای هر یک از ارگان‌ها و سازمان‌های ذیربط پیش‌بینی شده است.

دکتر جباری، از درایت و هوشمندی رؤسا و اعضای کمیسیون فرهنگی، کمیسیون برنامه و بودجه و کمیسیون شوراهای مجلس شورای اسلامی در ارتباط با طرح پیشنهادی اصلاح ماده ۲۳ قانون رسیدگی به تخلفات رانندگی و ماده ۲۴ قانون بیمه شخص ثالث که خوشبختانه با بررسی دقیق موضوع با لحاظ کاملیت و جامعیت قانون مصوب بیمه شخص ثالث و از آنجا که یکی از قوانین مترقی و مهم کشور می‌باشد که مدت زمان اندکی از تصویب و اجرای آن گذشته‌است، بدان رأی منفی دادند؛ تشکر و قدردانی نمود. ایشان در ادامه با بیان اینکه در صورت تصویب این اصلاحیه عملاً شاهد حذف بخشی از درآمدهای صندوق بوده و در ایفای تعهدات خود با مشکل مواجه می‌شدیم، خاطرنشان کرد درایت نمایندگان محترم مجلس شورای اسلامی باعث گردید که ما بیش از پیش شاهد خدمت‌رسانی صندوق در سراسر کشور اسلامی باشیم و امید داریم که درآینده‌ای نزدیک شاهد حتی حضور یک نفر به جهت حوادث غیرعمد رانندگی در زندان‌ها نباشیم.

مدیرعامل بیمه معلم:

برجام فرصتی برای مشارکت شرکت‌های بیمه خارجی با ایرانی

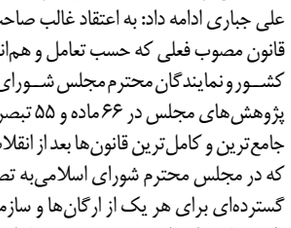

مدیرعامل بیمه معلم با اشاره به برنامه ریزی برای ورود بیمه معلم به بورس گفت: با فرصت به وجود آمده در پسابرجام، قصد داریم همکاری‌های جدیدی با شرکت‌های خارجی برای توانمندسازی شرکت از بعد فنی و پشتیبانی آغاز کنیم که در این باره مذاکراتی با برخی شرکتهای خارجی از جمله اروپایی انجام شده است.

به گزارش روزنامه تجارت به نقل از خبرگزاری ایرنا، «محمد ابراهیم تحسیری» در نشستی در حاشیه نمایشگاه بین المللی بورس، بانک، بیمه و خصوصی سازی تصریح کرد که برنامه ریزی ورود شرکت به فرابورس، در راستای جلب رضایت حداکثری سهامداران و رشد شرکت است. مدیرعامل بیمه معلم درباره مزایایی حضور در بورس گفت: تعیین ارزش سهام بیمه معلم برای سهامدارن موضوع مهمی‌است که ورود به فرابورس این موضوع را ممکن می‌سازد. وی افزود: قیمت گذاری سهام و تعیین قیمت سهم روی تابلوی بورس قابلیت ارزشگذاری دارایی سهامداران امکانپذیر می کند و ورود به فرابورس موجب می‌شود تا شفافیت در صورت‌های مالی و گزارش‌های مالی شرکت افزایش یابد. به گفته تحسیری، پس از ورود به بورس، امکان وثیقه گذاری سهام شرکت برای تامین مالی سهامداران فراهم می‌شود و دارایی سهامداران، قابلیت نقدشوندگی پیدا می کند. مدیرعامل بیمه معلم درباره مزایای برجام برای شرکت‌های بیمه ای به ویژه بیمه معلم گفت: رفع تحریمها فرصت‌های همکاری جدیدی برای بیمه معلم فراهم کرده و به عنوان تنها شرکت بیمه ایرانی که در خارج از مرزهای ایران دارای شعبه است، این توانمندی را دارد که خدمات خود را در آن سوی مرزها گسترش دهد اما برای این کار به فراهم سازی زیرساخت‌های لازم و ارتقای سطح خدمات به صورت بین المللی نیاز داریم.

وی تصریح کرد: با توجه به فرصت بوجود آمده در پسابرجام در نظر داریم، همکاری‌های جدیدی با شرکتهای خارجی برای توانمندسازی شرکت از بعد فنی و پشتیبانی آغاز کنیم و در این باره مذاکراتی با برخی شرکتهای خارجی انجام شده است.

تحسیری درباره مهمترین محورهای مذاکره با شرکت‌های خارجی گفت: با توجه به اینکه یکی از مهم‌ترین مشتریان بیمه معلم شرکت کشتیرانی ایران و صنعت حمل و نقل دریایی است، بیمه معلم از ظرفیت شرکت‌های بیمه برتر دنیا در زمینه بیمه‌های اتکایی برای ارائه هرچه بهتر خدمات به این حوزه بهره برده است.

وی ادامه داد: انعقاد قرارداد بیمه‌های اتکایی با یکی از شرکتهای بیمه بین المللی در حوزه کشتی از جمله اقدامات بیمه معلم است.

مدیرعامل بیمه معلم خاطرنشان کرد: یکی از زمینه‌های اصلی همکاری بیمه معلم با شرکت‌های خارجی انتقال دانش بیمه‌ای از طریق برگزاری دوره‌های آموزشی، سمینارهای و کارگاه‌های تخصصی است که به فراخور موضوع در کلیه حوزه‌های فنی و پشتیبان می‌تواند برگزار شود. مدیرعامل شرکت بیمه معلم افزود: اقدام دیگر، افزایش پوشش بیمه حوادث دانش‌آموزی از ۵۰ میلیون ریال به یک میلیارد ریال بوده است.

وی ادامه داد: صدور ۱۴ میلیون کارت دانش آموزی برای دانش‌آموزان و آگاه سازی خانواده‌ها از خدمات قابل دریافت این بیمه نامه، منجر به پرداخت خسارت‌های متعدد حوادث دانش‌آموزی تا سقف مبلغ تعیین شده است. وی یکی دیگر از اقدامات شرکت پرداخت خسارت به صندوق بیماران صعب العلاج اعلام کرد و گفت: بیمه معلم تاکنون به بیش از ۵۴ هزار نفر از فرهنگیان و دانش آموزان عضو این صندوق خسارت پرداخت کرده است. وی ادامه داد: با توجه به اینکه بیش از ۱۳ میلیون دانش آموز در کشور وجود دارد؛ از برنامه‌های ما طراحی و ارایه محصول بیمهای ویژه دانش آموزان و خانواده آنان است. «امید علیجانی» مدیرعامل شرکت ساختمانی معلم نیز درباره بکارگیری ابزارهای نوین تامین مالی گفت: از جمله برنامه‌های ما در سالهای گذشته، استفاده از پیش فروش است که به دلیل رکود در صنعت ساختمان، تامین کننده نیازهای مالی نیست، بنابراین به سراغ ابزارهای جدید مالی رفته‌ایم. وی افزود: صندوق‌های زمین و ساختمان به دلیل مهندسی مالی مناسب، قابلیت انطباق مناسبی با جریان نقدی پروژه‌های ساختمانی دارند. ضمن اینکه این صندوق‌ها قابلیت سرمایه گذاری اقشار مختلف را با حداقل سرمایه در صنعت ساختمان فراهم می‌سازند.

مدیر بیمه‌های اتومبیل شرکت بیمه سینا منصوب شد

به موجب حکمی رسول صالحی به سمت مدیر بیمه‌های اتومبیل شرکت بیمه سینا منصوب شد. به گزارش روزنامه تجارت به نقل از روابط عمومی شرکت بیمه سینا، کتایون هدایت پور معاون فنی این شرکت، رسول صالحی را که پیش از این به عنوان سرپرست مدیر بیمه‌های اتومبیل فعالیت داشت را طی حکمی به سمت مدیر این رشته منصوب کرد.

بیمه کوثر حامی برگزاری رویداد کیش اینوکس

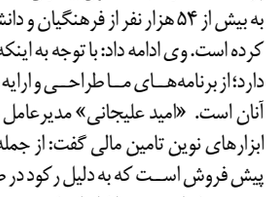

شرکت بیمه کوثر به عنوان حامی برگزاری نهمین نمایشگاه فرصت‌های سرمایه گذاری کشور در کیش حضور یافت. به گزارش روزنامه تجارت به نقل از روابط عمومی بیمه کوثر؛ این شرکت به‌منظور اجرای سیاست‌های ابلاغی مقام معظم رهبری در سال اقتصاد مقاومتی، تولید و اشتغال، حمایت از فعالان اقتصادی و سرمایه‌گذاران داخلی و همچنین همسو با برنامه‌های اجرایی شرکت در سال جاری (طرح تحرک) به‌ویژه اصلاح ترکیب سبد فروش، سرمایه‌گذاری‌های جدید و شناسایی و جذب بازارهای نو و بکر در این نمایشگاه شرکت کرد. گفتنی است، هم‌زمان با مراسم افتتاح چهارمین نمایشگاه بین‌المللی بورس، بانک، بیمه و خصوصی‌سازی و نهمین نمایشگاه فرصت‌های سرمایه‌گذاری کشور، رییس کل بیمه‌مرکزی، رایزن اقتصادی سفارت انگلیس و مدیران عامل بیمه آسیا، ملت و آسماری در غرفه این شرکت حضور یافتند.

جدول شماره ۵۳۷

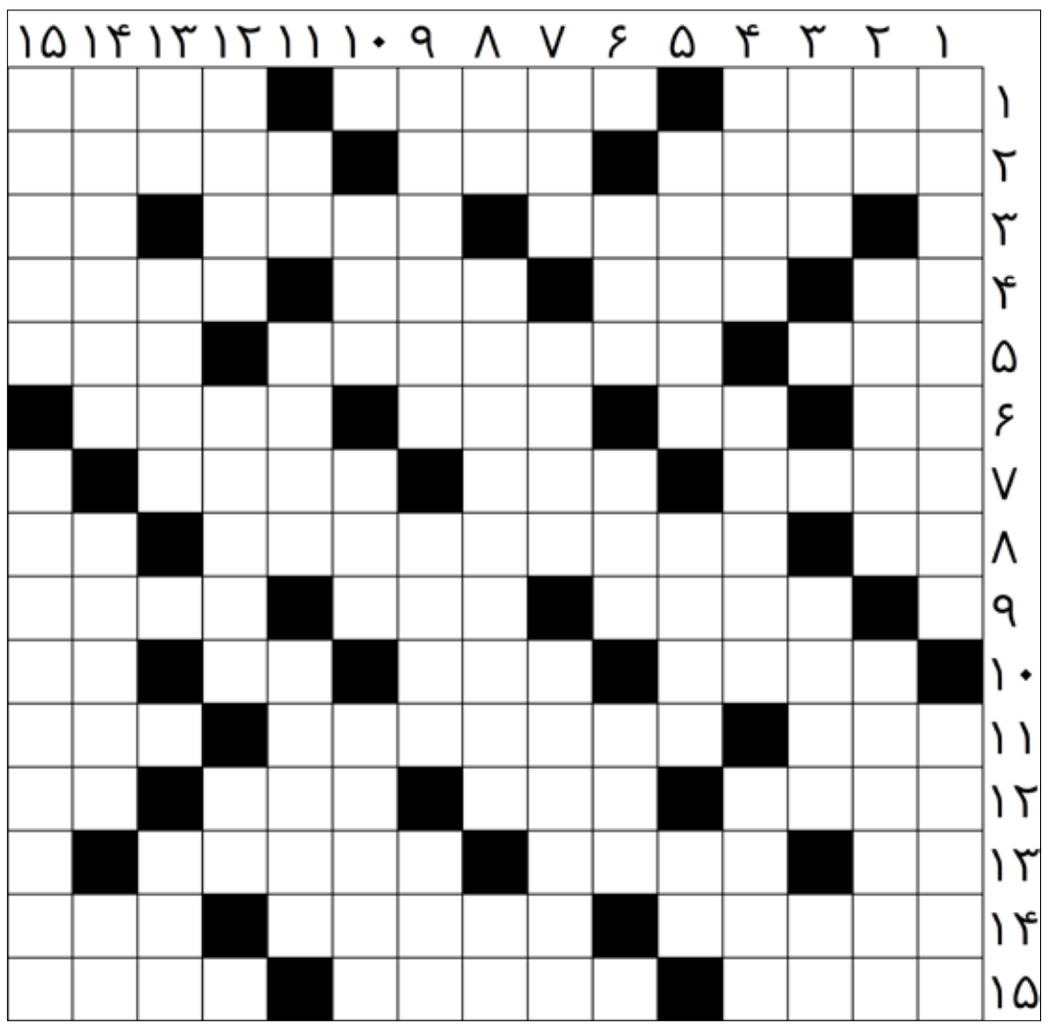

افقی :

۱ – شیوه زندگی اشراف بریتانیا – درختان – مقوای کوچک ثبت مشخصات ۲– اندیشه – حوضچه ای در حمام – ابزاری برای صیقل ۳ – تباه شدن – جایگزین کبریت – عنصر نمکی ۴ – آخرین توان – اشرف مخلوقات – خرما – به علت ۵ – سزاوارتر – قیام مردم فلسطین – دسته و صنف ۶– یکدندگی – شبکه رایانه ای – چرم پرزدار – همسر فرعون ۷– بی خبر – توانایی مالی – نغمه خوانی ۸– برابر و مساوی – پایتخت اتیوپی – بخیه خیاطان ۹– بین – غلط گیر اداری – پیامبری در کام ماهی ۱۰– زبان مردم افغانستان – زیراندازخفته – حرف خطاب – نشانه بیماری ۱۱– با سورمی آید – اتاق برگشت به حال عادی پس از عمل در بیمارستان – بندری در هند ۱۲ – جدایی – قدر ومرتبه – تابه نان پزی – خاک سرخ ۱۳ – عدد پیشتاز – جلگه بزرگ علفزار – از مرکبات ۱۴ – تجدد طلب – وکیلی کردن – از لهجه ها ۱۵ – هیمه – به اماکن متبرکه رفتن – عضوی بین سر و تن

عمودی :

۱ – لقب حافظ شیرازی – کشتی ۲ – جوی خون – سنگ ها – فیلمی از فریدون جیرانی ۳ – چوبه اعدام – گرفته شده از چیزی – ره آورد اصفهان ۴– شب اول دی ماه – فرمانروایی – داربست ۵– تر و تازه – قاضی مسابقات – پسوند شباهت ۶ – برکت و نیکبختی – پایتخت اتریش – بخشی از اوستا ۷– ضربه پا به توپ – جستجو کردن – جستجوی بسیار ۸ – مکان – بلند مرتبه – ویتامین گوجه فرنگی ۹ – سوره هشتاد و دوم قرآن – پایتخت جمهوری آذربایجان – کالای حمل شدنی ۱۰– جنبش رگ – درخت انگور – پیام آوری ۱۱– سمبول ممانعت – گریزان – استان ۱۲– ستاره – پدر شعر عرفان – همنشین انس ۱۳ – سودای ناله – لقب شیطان – دروازه بان ۱۴ – کامپیوتر – شماره انداز برای برق – رفوزه ۱۵ – مجسمه – شهری در شمال اسپانیا
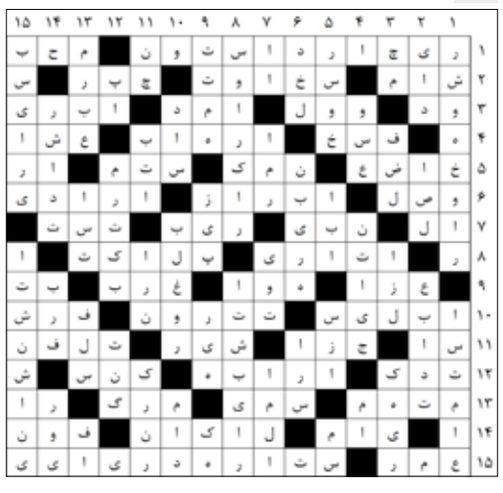
حل جدول شماره قبل