وزیر ارتباطات وفناوری اطلاعات: با افزایش هزینه برخورد می‌شود

اجرای تعرفه‌های جدید اینترنت از دهم آذر

وزیر ارتباطات وفناوری اطلاعات درباره تعرفه‌های جدید اینترنت ثابت گفت: اگر تعرفه‌های ارائه‌شده توسط شرکتی هزینه‌های مشترک نهایی را افزایش دهد، توسط رگولاتوری پیگیری و اصلاح خواهد شد و موارد مردودی تا یکشنبه اعلام می‌شوند. به گزارش ایسنا، محمدجواد آذری جهرمی در صفحه توییتر خود با اشاره به جداول تعرفه‌های اینترنت ثابت که توسط برخی شرکت‌های ارائه‌دهنده‌ی سرویس اینترنت پرسرعت منتشر شده است، نوشت: اگر جداول منتشرشده باعث گران شدن سرویس‌های ثابت شده باشد، از طرف سازمان تنظیم مقررات مردود شناخته خواهد شد. وی همچنین درباره بررسی این تعرفه‌ها وعده داد: جداول منتشرشده در حال بررسی است و تا صبح یکشنبه موارد مردودی احتمالی اعلام خواهند شد. وزیر ارتباطات و فناوری اطلاعات در صفحه اینستاگرام خود نیز خاطرنشان کرد: یکی از اهداف مدل تعرفه جدید، ایجاد رقابت بین شرکت‌ها به منظور ارائه خدمات مناسب‌تر و با قیمتی رقابتی‌تر به مشترکین نهایی بوده است. اگر تعرفه‌های ارائه‌شده توسط شرکتی بخواهد هزینه‌های مشترک نهایی را افزایش دهد، موضوع توسط سازمان تنظیم مقررات و ارتباطات رادیوئی پیگیری و اصلاح خواهد شد. تبدیل اینترنت حجمی به غیرحجمی پیش از این در دولت یازدهم توسط محمود واعظی مطرح شده اما به دلیل اعتراضاتی که نسبت به تعرفه‌های اعلام‌شده وجود داشت، متوقف شد. این موضوع در دولت جدید توسط آذری جهرمی پیگیری شده و مقرر است تعرفه‌های جدید که توسط کمیسیون تنظیم مقررات مصوب شده از دهم آذر اجرایی شود. با وجود این همچنان اعتراضاتی به این تعرفه‌ها وجود دارد که وزیر جوان وعده اصلاح و مقابله با افزایش هزینه برای مشترکین را داده است. در نهایت به نظر می‌رسد باید تا اعمال این تغییرات منتظر ماند؛ اینکه آیا کاهش هزینه‌ای که وزیر ارتباطات از آن سخن می‌گوید عملی شده و یا اعتراض کاربران افزایش خواهد یافت.

■ اجرای تعرفه‌های جدید اینترنت از دهم آذر

رییس سازمان تنظیم مقررات و ارتباطات رادیویی اعلام کرد: در محاسبه مقدار آستانه مصرف منصفانه ماهیانه یا میزان تبادل ترافیک مجاز در ماه در تعرفه‌های اعلامی شرکت‌های ارائه کننده خدمات اینترنت، ترافیک داخلی و بین‌الملل بصورت ترکیبی لحاظ می‌شود. به گزارش روابط عمومی سازمان تنظیم مقررات و ارتباطات رادیویی حسین فلاح جوشقانی با اشاره به اینکه تعرفه‌های جدید اینترنت ثابت به صورت غیر حجمی از دهم آذر اجرا می‌شود، افزود: در محاسبه آستانه مصرف منصفانه، میزان مصرف ترافیک داخلی نصف ترافیک بین‌الملل لحاظ خواهد شد. وی در تشریح نحوه محاسبه ترافیک داخلی و بین الملل گفت: به عنوان نمونه چنانچه آستانه مصرف منصفانه ۲۰ گیگابایت اعلام شده باشد و مشترک صرفاً از ترافیک داخلی استفاده کند ارائه دهنده سرویس باید در محاسبات خود ترافیک داخلی را به گونه ای محاسبه کند که مشترک بتواند حداقل ۴۰ گیگا بایت استفاده کند و چنانچه مشترک صرفاً ترافیک بین الملل استفاده کند میزان استفاده تا ۲۰ گیگابایت خواهد بود. فلاح درباره محاسبه ترافیک مشترکانی که هم از ترافیک داخلی و هم از ترافیک بین الملل استفاده می کنند، تصریح کرد: چنانچه استفاده مشترک هم از ترافیک داخل و هم از ترافیک بین الملل باشد، ارایه کنندگان خدمت باید محاسبه را بر مبنای مجموع میزان مصرف داخلی و بین الملل انجام داده و در این موضوع نیز، نصف بودن میزان محاسبه مصرف داخلی را رعایت کنند. رییس رگولاتوری افزود: ارائه کنندگان خدمات نباید تا رسیدن به آستانه مصرف منصفانه بر مبنای روش فوق هیچ محدودیتی برای ترافیک داخلی و بین الملل اعمال کنند. وی تاکید کرد: سازمان تنظیم مقررات و ارتباطات رادیویی بر مبنای این روش، بر عملکرد دارندگان پروانه نظارت می کند و چنانچه در اجرا، این روش رعایت نشود موضوع را به کمیسیون تنظیم مقررات ارتباطات منعکس کرده و اقدام لازم را در چارچوب مقررات برای اصلاح روش انجام خواهد داد.

■ ماهانه ۱۳۰ گیگابایت با سرعت ۱۶ مگ

شرکت مخابرات ایران، تعرفه‌های جدید اینترنت خود را از حداقل سرعت ۵۱۲ کیلوبیت‌برثانیه با حجم ۱۴ گیگابایت ماهانه و حداکثر سرعت ۱۶ مگابیت‌برثانیه با حجم ۱۳۰ گیگابایت اعلام کرد. تعرفه‌های جدید غیرحجمی اینترنت ثابت از دهم آذرماه اجرایی می‌شود و در این راستا، شرکت‌های ارائه‌دهنده اینترنت تعرفه‌های رقابتی خود را اعلام کرده‌اند. محمدرضا بیدخام –سخنگوی شرکت مخابرات

ایران– با اشاره به اعمال تعرفه‌های جدید اینترنت پرسرعت غیرحجمی این شرکت بر اساس اصول سرعت‌محوری، کاهش هزینه مشتریان، تفکیک ترافیک داخلی و بین‌الملل و رعایت مصرف منصفانه گفت: تعرفه‌های جدید در حوزه دسترسی ارتباطات ثابت در راستای اجرای مصوبه ۲۶۶ سازمان تنظیم مقررات و ارتباطات رادیویی و در جهت بهبود کیفیت خدمات عرضه شده است. وی با بیان اینکه این تعرفه‌ها با توجه به نیاز مشتریان طراحی و با بررسی‌های کارشناسی تدوین شده که متعاقبا اجرایی خواهد شد، افزود: تعرفه‌ی سرویس‌های غیرحجمی بر اساس یک سقف مصرف منصفانه (Fair usage policy) مشخص شده که تعیین این سقف حجم برای کاربر به منظور ایجاد رقابت بیشتر و به نفع کاربران به اپراتورهای ارائه‌دهنده خدمات اینترنتی سپرده شده است. جدول تعرفه‌های جدید اینترنت پرسرعت شرکت مخابرات ایران در شکل زیر آمده است:

ردیف	سرعت	یک ماهه: تبادل ترافیک مجاز در هرماه (گیگابایت)	یک ماهه: قیمت ماهیانه (تومان)	قرارداد یک ساله: تبادل ترافیک مجاز در هرماه (گیگابایت)	قرارداد یک ساله: قیمت ماهیانه (تومان)
۱	۵۱۲ Kb/s	۱۴	۱۲۵۰۰۰	۱۷	۱۵۰۰۰۰
۲	1 Mb/s	۲۳	۲۰۰۰۰۰	۲۷	۲۴۰۰۰۰
۳	2 Mb/s	۳۰	۲۵۰۰۰۰	۳۴	۳۰۰۰۰۰
۴	3 Mb/s	۳۴	۳۵۰۰۰۰	۵۵	۴۲۰۰۰۰
۵	4 Mb/s	۵۷	۵۰۰۰۰۰	۶۳	۵۸۰۰۰۰
۶	8 Mb/s	۹۴	۵۰۰۰۰۰	۱۰۵	۶۰۰۰۰۰
۷	16 Mb/s	۱۴۰	۸۰۰۰۰۰	۲۱۰	۹۶۰۰۰۰

■ مصرف اینترنت همراه را کنترل کنید

گوگل هم با معرفی یک اپلیکیشن جدید اندرویدی، به کاربران این امکان را می‌دهد تا از میزان و نحوه مصرف اینترنت همراه گوشی یا موبایل دیتای خود آگاه شوند. به گزارش ایسنا، به نقل از وب سایت phonearena، از آنجا که کاربران در بسیاری از کشورهای جهان مبالغ و هزنه‌های هنگفتی را برای استفاده از اینترنت همراه یا موبایل دیتا می‌پردازند، اطلاع از میزان و نحوه استفاده از آن می‌تواند برای بسیاری از کاربران، کاربردی و لازم به شمار بیاید. شرکت گوگل در این راستا، یک اپلیکیشن اندرویدی به نام دیتالی (Datally) به منظور آگاهی کاربران از میزان استفاده از موبایل دیتا معرفی کرده است. این اپلیکیشن به کاربران اجازه می‌دهد که میزان مصرف اینترنت خود را به صورت ساعتی، روزانه، هفتتگی و یا ماهانه مشاهده کنند و از کم یا زیاد بودن مصرف آن اطلاع یابند. گوگل قصد دارد بدین وسیله کاربران را از پرداخت مبالغ هنگفت مبنی بر مصرف اینترنت با تعرفه آزاد برهاند. این اپلیکیشن در صورتی که حجم اینترنت کاربر رو به اتمام و پایان باشد، مصرف اینترنت آزاد را مسدود می کند و در صورت نزدیکی به یک شبکه اینترنت بی سیم وای فای، کاربر را از وجود آن مطلع می کند. بر اساس گزارش‌های منتشر شده توسط گوگل، این غول تکنولوژی پس از طی مراحل آزمایشی این اپلیکیشن در فیلیپین که در چند ماه گذشته انجام شده است، از امروز اپلیکیشن دیتالی را در فروشگاه اینترنتی و آنلاین خود، پلی استور گوگل، در دسترس عموم کاربران در سراسر جهان قرار داده است. این اپلیکیشن مفید و کاربردی در نسخه‌های ۵ به بالای سیستم عامل اندروید گوشی‌های هوشمند قابل دانلود و نصب است.

■ آمار کسب‌وکارهای اینترنتی استانی اعلام شد

وزیر ارتباطات و فناوری اطلاعات همچنین نمودار کسب‌وکارهای اینترنتی در کشور را با دسته‌بندی استانی منتشر کرد. به گزارش ایسنا، محمدجواد آذری جهرمی در صفحه اینستاگرام خود، با انتشار نمودار کسب‌وکارهای اینترنتی از منبع مرکز توسعه تجارت الکترونیک ایران، گفت: شور جوانان تحصیل کرده این مرز و بوم با موانع بسیاری مواجه است که اگر این موانع رفع شوند، جمهوری اسلامی ایران پرچم‌دار انقلاب صنعتی چهارم در منطقه خواهد بود. وی در ادامه نوشت: رفع عقب‌ماندگی ۱۲ ساله کشور در عرصه ارتباطات و فن‌آوری اطلاعات در مدت فشرده چهارسال اخیر اگر چه همواره با اعتراضاتی مواجه بوده، اما از دیدگاه توسعه اشتغال و رفع بیکاری که مادر اکثر مشکلات فرهنگی، اجتماعی و اقتصادی کشور است، نقش بی‌بدیلی داشته است. وزیر ارتباطات و فناوری اطلاعات با تاکید بر لزوم رفع موانع این کسب‌وکارها خاطرنشان کرد: شور جوانان تحصیل کرده این مرز و بوم البته با موانع بسیاری مواجه است که اگر این موانع رفع شوند، جمهوری اسلامی ایران پرچم‌دار انقلاب صنعتی چهارم در منطقه خواهد بود؛ رویایی که کشورهای منطقه با گوی‌های جادوئی و حمایت سران استکبار جهانی به دنبال تحقق آن برای خود هستند.

تعداد در بهمن ۹۵	تعداد در مرداد ۹۶	نام شهر	رتبه در مرداد ۹۶	رتبه در بهمن ۹۵
۱۰۶۵۷	۱۳۴۹۲	تهران	۱	۱
۱۸۰۹	۲۷۷۲	خراسان رضوی	۲	۲
۱۷۸۰	۲۲۲۴	اصفهان	۳	۳
۱۱۸۱	۱۵۲۹	فارس	۴	۴
۸۳۹	۱۰۶۰	آذربایجان شرقی	۵	۵
۷۵۰	۹۳۹	البرز	۶	۶
۵۷۹	۷۴۵	مازندران	۷	۷
۵۴۹	۶۶۷	گیلان	۸	۸
۴۸۷	۶۱۵	خوزستان	۹	۹
۴۷۹	۵۷۵	قم	۱۰	۱۰
۴۱۰	۴۹۵	آذربایجان غربی	۱۱	۱۱
۳۸۴	۴۸۶	یزد	۱۲	۱۲
۳۲۳	۴۱۹	هرمزگان	۱۳	۱۳
۳۰۰	۳۷۹	کرمان	۱۴	۱۴
۲۳۲	۳۰۱	گلستان	۱۵	۱۶
۲۴۲	۳۱۰	قزوین	۱۶	۱۵
۲۱۵	۲۷۵	مرکزی	۱۷	۱۸
۲۱۷	۲۵۵	بوشهر	۱۸	۱۷
۱۹۹	۲۳۷	اردبیل	۱۹	۱۹
۱۸۶	۲۳۷	کرمانشاه	۲۰	۲۱
۱۸۹	۲۳۲	کردستان	۲۱	۲۰
۱۷۴	۲۲۵	همدان	۲۲	۲۲
۱۵۸	۲۱۵	زنجان	۲۳	۲۴
۱۶۸	۲۱۱	سمنان	۲۴	۲۳
۱۴۲	۱۷۸	خراسان جنوبی	۲۵	۲۵
۹۹	۱۳۲	لرستان	۲۶	۲۶
۸۷	۱۱۶	چهار محال و بختیاری	۲۷	۲۷
۸۳	۱۱۳	خراسان شمالی	۲۸	۲۸
۷۸	۱۰۲	سیستان و بلوچستان	۲۹	۲۹
۴۴	۵۳	کهگیلویه و بویر احمد	۳۰	۳۰
۴۴	۵۱	ایلام	۳۱	۳۱

پیشخوان

چند دستگاه موبایل قاچاق غیرفعال می‌شود؟

همانطور که بارها گفته شده سهم بزرگ قاچاقچیان از بازار پرسود واردات موبایل به قدری زیاد است که می‌توان گفت در بین سیل عظیم موبایل‌های وارداتی، تعداد تلفن‌هایی که به صورت مجاز وارد شده‌اند انگشت‌شمار است؛ در همین راستا بود که طرح رجیستری موبایل در دولت کلید خورد و این سوال مطرح شد که در صورت غیرفعال‌سازی موبایل‌های قاچاقی چند گوشی بلااستفاده خواهد شد؟ برخی مسوولان گمرگ طی سالهای گذشته بر این عقیده بودند که هیچ یک از اجناس قاچاق و بدون مجوز از درگاه‌های گمرکی به کشور وارد نمی‌شود و در این راستا از طرحی با عنوان رجیستری موبایل خبر داده بودند. در این راستا، پروانه الکترونیکی گمرک و بارکد موبایل‌های وارد شده از مبادی رسمی کمک خواهد کرد که موبایل‌های قاچاقی را شناسایی کنند و آنها را در کشور فعال نکنند. حال اگر نتیجه نهایی طرح رجیستری برای ساماندهی به اوضاع واردات موبایل، غیرفعال کردن موبایل‌های قاچاق شده باشد، باید دید چند تلفن همراه در کل کشور مشمول مجازات غیرفعال‌سازی می‌شود؟ برآورد می‌شود ماهانه یک میلیون گوشی با گردش مالی ۱۰۰۰ میلیارد تومان در بازار ایران عرضه می‌شود. این آمار یعنی سالانه رقمی معادل ۱۲۰۰۰ میلیارد تومان که بسیار قابل بحث است و بخش مهمی از آن باید به عنوان درآمدهای ملی صرف توسعه کشور شود اما سودجویانی که از این بازار بزرگ منافع شخصی را دنبال می کنند، مخالف اجرای طرح رجیستری موبایل و خواهان به تعویق انداختن آن هستند. در این باره سیدمحمود سفار – رییس هیات مدیره انجمن واردکنندگان موبایل، تبلت و لوازم جانبی – با بیان این که درآمد مستقیم دولت از واردات هر دستگاه گوشی بدون احتساب سایر هزینه‌های جانبی، ۱۶.۵ درصد است اظهار کرده است: زیان واردکنندگان و مصرف کنندگان از اجرایی نشدن طرح رجیستری تنها مختص به این افراد نیست و دولت یکی از زیان‌دیدگان بزرگ تعویق طرح رجیستری موبایل در کشور است. آمارهای گمرک از واردات قانونی تلفن همراه نشان می‌دهد که واردات گوشی تلفن همراه با افزایش ۸۹ درصدی در سال جاری به یک میلیون و ۳۶۲ هزار دستگاه رسید و تشریفات گمرکی این تعداد گوشی به صورت هوشمند و الکترونیک به کمک سامانه جامع گمرکی انجام شده است. همچنین در سال جاری به ارزش ۱۸۵ میلیون و ۳۰۶ هزار دلار انواع گوشی تلفن همراه وارد کشور شده که به لحاظ ارزش نیز در مقایسه با مدت مشابه سال گذشته به میزان ۷۹ درصد رشد داشته است. واردات گوشی تلفن همراه در سال گذشته به تعداد ۷۱۹ هزار دستگاه و به ارزش ۱۰۳ میلیون و ۵۴۸ هزار دلار بود. برآوردها اما نشان می‌دهد با اجرای طرح رجیستری جلوی بیش از ۸۰ درصد قاچاق تلفن همراه گرفته شود، یعنی براساس یک تفسیر با اجرای طرح رجیستری جلوی قاچاق حدود ۲ هزار میلیارد تومان گرفته می‌شود، اما به نظر میرسد شاید این مبلغ بیشتر از این باشد چون در مورد یکی از گوشی‌های معروف گفته شده که فقط یک و نیم میلیارد دلار واردات آن است که با احتساب ۸۰ درصد قاچاق این گوشی در کنار سایر مارک‌های تلفن همراه می‌توان گفت که با طرح رجیستری جلوی حدود ۸ هزار میلیارد تومان قاچاق گرفته می‌شود. در این راستا این انتظار وجود دارد که با توجه به‌آماده بودن زیرساخت اجرای طرح رجیستری و همچنین آمادگی شرکت‌ها برای تامین کالا، شفافیت اقتصادی، مبارزه با قاچاق و نیز اطمینان به دولت در اجرای طرح رجیستری از سوی بخش خصوصی این طرح ملی را به اجرا دربیاورند تا دست سودجویان از قاچاق به کشور کوتاه بماند.

اخبار بیمه

انتصاب مدیر جدید منابع انسانی شرکت بیمه سینا

طی حکمی مصطفی ابراهیمیان‌نژاد به‌عنوان مدیر جدید منابع انسانی شرکت بیمه سینا منصوب شد. به گزارش روزنامه تجارت به نقل از روابط عمومی بیمه سینا، مصطفی ابراهیمیان‌نژاد طی حکمی از سوی کیومرث رعیت، معاون برنامه‌ریزی و منابع انسانی به‌عنوان مدیر منابع انسانی این شرکت منصوب شد. از جمله مسئولیت‌های مصطفی ابراهیمیان‌نژاد در بیمه سینا می‌توان به سرپرستی استان تهران و همچنین مدیریت شعبه شرق تهران اشاره کرد.

بازگشایی نماد معاملاتی بیمه حافظ

نماد معاملاتی بیمه حافظ در معاملات فرابورس ایران بازگشایی می‌شود.

به گزارش روزنامه تجارت به نقل از روابط عمومی بیمه حافظ، نماد معاملاتی شرکت بیمه حافظ (وحافظ ۱) پس از برگزاری مجمع عمومی عادی بطور فوق العاده صاحبان سهام با محدودیت دامنه نوسان قیمت تا سقف ۱۰ درصد چهارشنبه مورخ ۱۳۹۶/۰۹/۰۸ آماده انجام معامله می‌باشد.

دادنامه

شماره پرونده: ۶۶۵/۴/۹۶

خواهان: حسین دهنه سرآسیاب خ دانش روبروی ۳ راه بهشتی عطاری صدگیاه

خوانده: عابد فرهمند مجهول المکان

خواسته: مطالبه سفته

رای قاضی شورا: در خصوص دعوی حسین دهنه فرزند حسین علی به طرفیت عابد فرهمند به خواسته مطالبه ۲۴/۰۰۰/۰۰۰ ریال بابت دو فقره سفته به شماره ۹۰۴۱۴۰–۹۰۴۱۴۱ و مطالبه خسارت تاخیر تادیه با توجه به اظهارات خواهان و اینکه خوانده علیرغم ابلاغ قانونی در جلسه رسیدگی حاضر نگردیده و در مقابل دعوی مطروحه دفاعی بعمل نیاورده و نسبت به اصالت سند ایراد و تکذیبی به عمل نیاورده و دلیلی مبنی بر برائت ذمه خویش به شورا ارائه ننموده است بنابراین اشتغال ذمه خوانده محرز است لذا قاضی شورا دعوی مطروحه را وارد دانسته و مستنداً به مواد ۱۹۸ و ۵۲۲ و ۵۱۵ قانون آئین دادرسی مدنی و مواد ۳۰۷ و ۳۰۹ قانون تجارت حکم به محکومیت خوانده را به پرداخت مبلغ ۲۴/۰۰۰/۰۰۰ ریال و ۷۴۰/۰۰۰ ریال هزینه دادرسی در حق خواهان صادر و اعلام می‌نماید که در خصوص خسارت تاخیر تادیه از تاریخ ۹۶/۶/۹ اجرای احکام طبق شاخص قیمتها محاسبه و از خوانده اخذ گردد رای صادره غیابی بوده و ظرف ۲۰ روز پس از ابلاغ قابل واخواهی در این شورا و ۲۰ روز دیگر پس از ان قابل تجدیدنظرخواهی در دادگستری ملارد می‌باشد.

قاضی شورای حل اختلاف ملارد–شعبه ۴

دادنامه

شماره پرونده: ۶۲۸/۱/۹۶

رای دادگاه: در خصوص دعوی حسین دهنه بطرفیت حسین خفاجد بخواسته مطالبه وجه چک به شماره ۹۲۰۱/۷۶۳۰۴۱ عهده بانک قوامین به مبلغ بیست میلیون ریال و خسارت تاخیر تادیه دادگاه با توجه به وجوه اصل چک و گواهی عدم پرداخت آن در ید خواهان که ظهور در اشتغال ذمه خوانده دارد و مستند خواهان مصون از ایراد و انکار باقی مانده است و وصف تجرید در اسناد تجاری که حاکی از موضوعیت سند تجاری بدون توجه به منشأ دین دارد و از آن اماره مدیونیت استنتاج میگردد و اینکه خوانده در دادگاه حضور نیافته دفاعی در قبال دعوی مطروحه معول نداشته و دلیلی دال بر پرداخت وجه چک و برائت ذمه خویش به دادگاه ارائه نداده و با توجه به اصل استصحاب اشتغال ذمه وی احراز میگردد فلذا دادگاه مستنداً به مواد ۲۴۹ و ۳۱۴ قانون تجارت و مواد ۱۹۸ و ۵۱۹ و ۵۲۲ قانون آئین دادرسی مدنی و قانون استفساریه تبصره الحاقی به ماده ۲ قانون موادی صدور چک مصوب مورخ ۷۶/۳/۱۰ مجمع تشخیص مصلحت نظام حکم به محکومیت خوانده به پرداخت ۲۰ میلیون ریال بابت اصل خواسته و پرداخت مبلغ ششصد و چهل هزار ریال بابت خسارت دادرسی در حق خواهان می‌نماید. اجرای احکام مکلف است مبلغ خسارت تاخیر تادیه از تاریخ سررسید چک ۹۵/۹/۱۲ تا زمان اجرا بر اساس شاخص اعلامی از سوی بانک مرکزی محاسبه و از خوانده وصول و به خواهان ایصال نماید. رای صادره غیابی و ظرف ۲۰ روز پس از بالاغ قابل واخواهی در این دادگاه می‌باشد.

قاضی شعبه اول شورای حل اختلاف ملارد

جدول شماره ۵۵۰

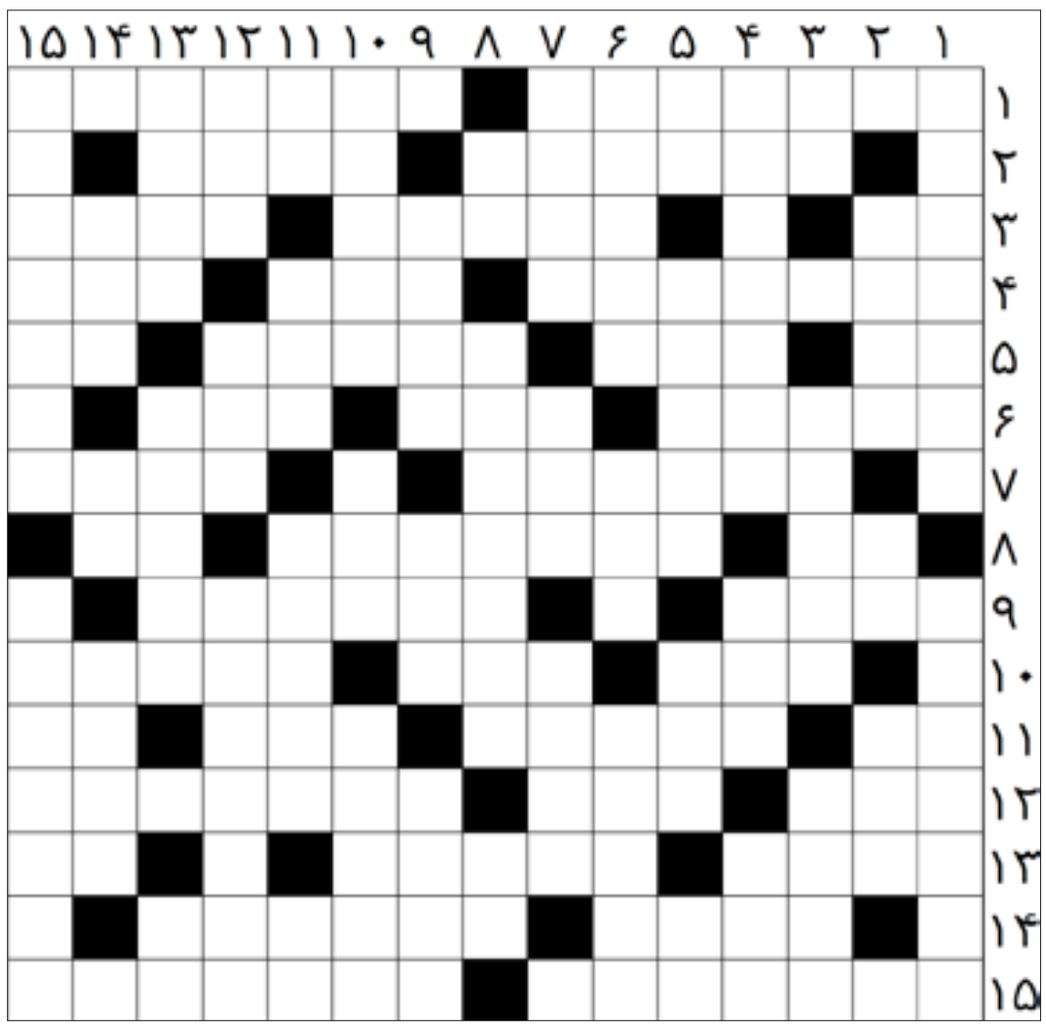

افقی :

۱ – نامی اشرافی در هندوستان – فاصله میان دو پرده نمایش ۲ – ایالتی در آمریکا – بزرگوارتر ۳ – منقار کوتاه – پی در پی – از پسران فریدون درشاهنامه ۴ – تمرد – سرند – مزه حرف حق ۵ – بز نر – حشره چسبنده – واحد ساختمانی کوچک – همه را شامل شود ۶ – سقف و گنبد – ناسپاسی – ضربه ناگهانی ۷ – بی قید – جستجو کردن ۸ – زینت موی دختران – مسابقات علمی – خوب نیست ۹ – از شهرهای استان کرمان – از رنگ‌ها ۱۰ – قدیمی – ناپاک – دوستان و نزدیکان خداوند ۱۱ – شالوده و بنیاد – گونه‌ها – قبض رسید چاپی – گفتگوی خودمانی ۱۲ – از نزولات آسمانی – وسیله هشدار دهنده – حجت آوردن ۱۳ – سخنان بیهوده – استخوان نرم – مظهر لاغری ۱۴ – از شهرهای اسپانیا – هواپیمای بی موتور ۱۵ – کنایه از ابراز ناراحتی نکردن – مأمور اطفائیه

عمودی :

۱ – مرتب کردن ناخن – کنیه حضرت زهرا(س) ۲ – متاع – مهم‌ترین نوع ماهی کنسرو – خانه ۳ – صدمه و آسیب – از روستاهای سوادکوه – از شهرهای استان گیلان ۴ – علامت جذر – از بندرسته – واحد نظامی ۵ – ضمیر اشاره – نام دیگر سبزی تره – دالان زیرزمینی – نوعی ساز ۶ – خشکی میان دریا – قسمت عقب دهان – ارمغان ۷ – ورزش توپ و چوگان – سقف دهان – شکننده عهد و پیمان ۸ – عضو بالا نشین – اثری از طاهره صفارزاده – جوی خون ۹ – مددکار – گلی سفید وخوشبو – برتر ۱۰ – آخرین ملکه مصر – نیم صدای کلاغ – نمک اسید فسفریک ۱۱ – زمینه موسیقی – جزیره شطرنجی – پستی و فرومایگی – شی وارونه ۱۲ – امیدواری – میوه بهاری – پیوند دادن ۱۳ – ویرایش – از ابزار باغبانی – باران اندک ۱۴ – تقویت امواج الکتریکی – آب بند – واحد نظامی ۱۵ – از گیاهان گلدار – محبوس جزیره سنت هلن

حل جدول شماره قبل

۵۴۷

ارقام ۱ تا ۹ را طوری در خانه های سفید قرار دهید که هر رقم در سطرها، ستون ها و مربع های کوچک ۳×۳ یکبار دیده شود

5			3			9		4
1		4	7		6			
6				8			2	
4	5					6		
8		9				3		7
		6					5	2
	3			6				8
			8		3	2		6
9		8			5			3

حل جدول شماره قبل

4	2	7	3	6	5	8	9	1
6	9	1	7	8	4	3	5	2
3	8	5	1	2	9	4	6	7
2	3	6	5	4	7	1	8	9
1	5	9	2	3	8	6	7	4
7	4	8	6	9	1	2	3	5
5	6	2	4	7	3	9	1	8
9	1	3	8	5	2	7	4	6
8	7	4	9	1	6	5	2	3