پیشخوان

تامین ارز همراه رانندگان از طریق ۵ بانک عامل

رئیس سازمان راهداری و حمل‌ونقل جاده‌ای گفت: در پی اقدامات صورت گرفته از سوی سازمان راهداری و حمل‌ونقل جاده‌ای، ساز و کار و تصمیمات لازم جهت تخصیص ارز مورد نیاز شرکت‌ها و رانندگان حمل‌ونقل بین‌المللی جاده‌ای از سوی بانک مرکزی به تصویب رسید. عبدالهاشم حسن‌نیا اظهار داشت: پیرو بخشنامه بانک مرکزی مبنی بر تک‌نرخی شدن ارز و ایجاد تمهیدات لازم در این خصوص دفتر ترانزیت و حمل‌ونقل بین‌المللی بلافاصله با تشکیل یک کارگروه نسبت به بررسی ابعاد و شرایط به وجود آمده اقدام و جهت جلوگیری از هرگونه وقفه در امر حمل‌ونقل بین‌المللی جاده‌ای تصمیماتی در این خصوص اتخاذ و نسبت به برگزاری سلسله جلسات منظم با دستگاه‌های ذی‌ربط از جمله بانک مرکزی جمهوری، انجمن‌های شرکت‌های حمل‌ونقل بین‌المللی، تجار و سایر دستگاه‌های ذی‌ربط اقدام لازم به عمل آمد. وی تصریح کرد: در بخش ارز همراه رانندگان پنج بانک عامل که عبارتند از بانک‌های ملی-ملت-سامان-تجارت و پارسیان جهت انجام این امور انتخاب شده‌اند.

خروج از خط سه واگن قطار باری به دلیل ریزش ترانشه

سه واگن قطار باری به دلیل ریزش ترانشه در مسیر ریلی رازی در راه‌آهن آذربایجان، از خط خارج و محور ریلی میلادی-رازی مسدود شد. به گزارش فارس، روز گذشته به دلیل ریزش ترانشه در راه‌آهن آذربایجان، خط ریلی میلادی-رازی مسدود شد. این ریزش به خروج ۳ دستگاه واگن قطار باری از خط منجر شد. البته در این مسیر قطار مسافری تردد نمی کند و مسیر به قطارهای باری اختصاص دارد. شرکت راه‌آهن جمهوری اسلامی ایران در اطلاعیه‌ای مسدود شدن محور رازی را تأیید و اعلام کرد: ریزش کوه در محور رازی حدفاصل ایستگاه‌های میلادی و رازی، موجب خروج از خط ۳ دستگاه واگن از یک قطار باری شد. طبق اعلام راه‌آهن در این حادثه به کسی آسیبی نرسید و در حال حاضر پرسنل فنی راه‌آهن در تلاش برای بازگشایی مسیر هستند.

جزییات نرخ عوارض آزادراه‌های مشارکتی سال ۹۷

مدیر کل دفتر جذب سرمایه و تجهیز منابع وزارت راه با اعلام نرخ مصوب عوارض آزادراه‌های مشارکتی در سال ۹۷ گفت: متوسط رشد درآمد آزادراه‌ها امسال با نرخ‌های مصوب جدید در مقایسه با پارسال حدود ۲۰ درصد پیش بینی شده است. به گزارش تسنیم، مهدی حیدری با اشاره به ابلاغیه افزایش نرخ عوارض آزادراهی ۹۷ اظهار کرد: به منظور هماهنگی و پاسخگویی یکسان به مراجع ذی‌صلاح، نحوه محاسبه نرخ عوارض که بر اساس پارامترهای حقوقی و اقتصادی شامل مانده سرمایه گذاری صورت گرفت، آمار تردد به تفکیک خودروها، طول دوره بهره‌برداری باقیمانده، میزان کاهش مصرف سوخت، کاهش زمان سفر خدمت گیرنده از شبکه آزادراهی، صورت پذیرفته است.

ایستگاه راه‌آهن ارومیه به زودی افتتاح می‌شود

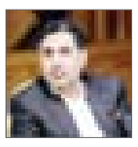

معاون وزیر راه و شهرسازی اعلام کرد: کار ساخت ایستگاه راه‌آهن ارومیه به مراحل پایانی خود رسیده و در آینده نزدیک به بهره‌برداری خواهد رسید. خیرا... خادمی اظهار کرد: کار ساخت این ایستگاه که از نظر مساحت و زیبایی یکی از بزرگترین ایستگاه‌های ریلی ایران خواهد شد به گام‌های پایانی خود رسیده و به زودی به بهره‌برداری خواهد رسید. مدیرعامل شرکت ساخت و توسعه زیربناهای حمل و نقل کشور با بیان اینکه مطالعات برای انتقال ایستگاه مسافری راه‌آهن ارومیه به داخل شهر ادامه دارد، گفت: در حال حاضر ارومیه یک ایستگاه قطار سریع‌السیر میان این شهر و تبریز دارد که امکان انتقال ایستگاه راه‌آهن به این نقطه نیز وجود خواهد داشت.

رشد ساخت‌وساز با بیشتر شدن سقف وام

عضو کمیسیون عمران مجلس، رشد وام‌های مسکن را در افزایش تقاضا و ساخت و ساز موثر دانست و گفت: قیمت مسکن این اجازه را پیدا کرده که متناسب با تورم چند ساله به یک حد تعادلی برسد. سید کمال‌الدین شهریاری با اشاره به آمار بانک مرکزی در خصوص رشد ۱۸۰ درصدی وام مسکن در حوزه ساخت و ساز و رشد ۲۸ درصدی تسهیلات خرید مسکن، گفت: رشد تسهیلات‌دهی بانک‌ها در حوزه مسکن ۱۰۰ درصد در رشد تقاضا و ساخت و سازها موثر بوده است. وی افزود: افزایش سقف وام و بالا رفتن سهم تسهیلات در قیمت ساخت و خرید مسکن می‌تواند طرف تقاضا را تحریک و بازار را در بخش مسکن از رکود خارج کند.

نجومی‌شدن نرخ مسکن شرایط را سخت کرد

یوناتن بت کلیا، عضو کمیسیون عمران مجلس با انتقاد از افزایش ۳۰ الی ۴۰ درصدی قیمت آپارتمان‌های نقلی در کشور، می گوید: این میزان رشد قیمت که بدون ضابطه رخ داده فشار مضاعفی بر اقشار ضعیف جامعه وارد کرده است. وی با تاکید بر اینکه رشد نرخ‌ها خروج از رکود مسکن ترجمه نمی‌شود، افزود: فرمول رونق بازار مسکن متناسب شدن قیمت‌ها با دستمزد مردم جامعه است و تا زمانی که در این سمت و سو حرکت نکنیم ثبات نرخ‌ها رخ نخواهد داد. وی افزود: اگرچه خانه‌دار شدن مهم است ولی خرید خانه‌ای نقلی با قیمتی نجومی فقط باعث سخت‌تر شدن زندگی قشری می‌شود که به سختی امورات خود را می گذراند.

«تجارت» از حاشیه‌های ایجاد شده گزارش می‌دهد

معمای فاز ۵ مسکن مهر پردیس

گروه راه و مسکن: معاون وزیر راه و شهرسازی می گوید ۴۰ درصد از دارندگان مسکن مهر، متقاضی فروش هستند. این در حالی است که براساس بسیاری از گزارش‌ها هنوز بخش زیادی از مسکن‌های مهر آماده نشده و به متقاضیان آنها تحویل داده نشده است. یکی از مجموعه‌های مسکن مهر که طی روزهای گذشته با حاشیه‌هایی همراه بوده و مورد توجه رسانه‌ها قرار گرفته، موضوعات پیش آمده برای فاز ۵ مسکن مهر پردیس است. طی روزهای گذشته صحبت‌هایی درباره تقاضا برای افزایش قیمت این واحدها مطرح شد که با حاشیه‌هایی همراه شد. بررسی‌ها از افزایش قیمت مسکن مهر فاز ۵ پردیس نشان می‌دهد شرکت عمران شهرهای جدید ۱۴ تا ۱۶ میلیون تومان پول هریک از متقاضیان را به انبوه‌سازان پرداخت نکرده که مجموع این رقم با توجه به ۱۰ هزار واحد این فاز بین ۱۴۰ تا ۱۶۰ میلیارد تومان است.

براساس گزارش ایسنا، گروهی از متقاضیان مسکن مهر فاز ۵ پردیس در اعتراض به افزایش ۷ تا ۸ میلیون تومان واحدها که قبلا قیمت آن نهایی شده بود با خبرنگاران تماس گرفته و اعلام کردند که قصد دارند روز جمعه ۴ اردیبهشت ماه در اطراف این واحدها چادر بزنند. ابتدا عنوان شد سازنده فاز ۵ پردیس درصدد گروکشی و افزایش قیمت است تا این که با او تماس گرفتیم و موضوع را جویا شدیم. ایرج رهبر مدعی دریافت ۱۴ تا ۱۶ میلیون تومان پول اضافه توسط شرکت عمران شهر جدید پردیس شد و ادعا کرد که شرکت عمران از متقاضیان ۷۵ میلیون تومان گرفته و به سازندگان ۵۶ میلیون تومان داده است. رهبر گفت: ۳ تا ۵ میلیون تومان هزینه‌های نظام مهندسی، ارزیابی و ... است. شرکت عمران می گوید مابه‌التفاوت را برای آماده‌سازی و محوطه‌سازی هزینه می کند. این در حالی است که این واحدها اجاره ۹۹ ساله است و مالکیت زمین آن در اختیار دولت قرار دارد. هزینه آماده‌سازی و زمین در زمان فروش یا اجاره ۹۹ ساله از مردم اخذ می‌شود. لذا با توجه به این که مالکیت زمین در اختیار دولت است هزینه آماده‌سازی، خدمات و زیرساخت‌ها را هم باید دولت بپردازد و نباید به هیچ عنوان پولی از مردم گرفته شود. پول آورده متقاضیان و تسهیلات فقط باید صرف ساخت واحدها شود.

در فاز ۵ پردیس ۱۰ هزار واحد در دست احداث است که با احتساب اضافه دریافت ۱۴ تا ۱۶ میلیون تومانی از هر واحد به رقمی معادل ۱۴۰ تا ۱۶۰ میلیارد تومان می‌رسیم. این در حالی است که متقاضیان نسبت به افزایش قیمت‌ها معترض هستند و به گفته آنان اگر سهم آورده آنها صرفا به ساخت واحد اختصاص می‌یافت الان باید در خانه‌های مسکن مهر مستقر می‌شدند. بلاتکلیفی شش ساله مردم در حالی ادامه دارد که شرکت عمران پردیس در سال ۱۳۹۵ قیمت‌ها را نهایی کرده بود. همین چند هفته پیش مدیرعامل عمران پردیس در گفتگو با ایسنا مجددا بر موضوع عدم افزایش قیمت و برخورد با سازندگان کم‌کار تاکید کرد. حالا اما ظاهرا همین مقام مسوول به متقاضیان اعلام کرده که درباره اعلام سازندگان مبنی بر پرداخت ۷ تا ۸ میلیون تومان اضافه بر مبالغ قبلی، کاری از دست او برنمی‌آید. پاسکاری متقاضیان بین شرکت عمران و انبوه‌سازان در حالی انجام می‌شود که پی گیری‌های ایسنا برای ارتباط با مسوولان شرکت عمران به نتیجه نرسید. بنا به ادعای ایرج رهبر، زیربناهای پردیس در حالی از جیب مردم هزینه شده که مسوولان فعلی همواره این عملکرد مسوولان قبلی در دولت‌های نهم و دهم را نکوهش و تاکید می کردند که دولت به هیچ عنوان از پول مردم برای احداث خدمات و زیرساخت‌ها استفاده نخواهد کرد. در همین حال شرکت عمران شهر جدید پردیس در توضیحی سازنده فاز ۵ پردیس را به فرافکنی متهم کرد و نوشته است آیا قبل از تکمیل واحدها مجاز به پرداخت ۱۴۰ میلیارد تومان مورد ادعای ایشان هستیم یا خیر؟ به گزارش روابط عمومی شرکت عمران پردیس اعلام کرد: شرکت توسعه شهرسازی ایرانیان طی تفاهم‌نامه‌های ساخت و آماده‌سازی، وظیفه احداث تکمیل ۱۰۰۰۰ واحد مسکن مهر در شهر جدید پردیس را دارد. در ادامه این توضیحات آمده است: کلیه پرداخت‌ها براساس کارکرد سازنده و با تایید مشاوران مربوطه انجام می گردد که صورت کارکردهای تایید شده سازنده، به صورت کامل پرداخت شده و این شرکت هم‌اکنون بابت کارکرد هیچ‌گونه طلبی ندارد. ۱۴۰ میلیارد تومان ادعا شده توسط آقای ایرج رهبر، آورده متقاضی است که پرداخت این مبلغ باید با ارائه کارکرد تایید شده سازنده انجام شود. این توضیحات می‌افزاید: لازم به ذکر است پس از گذشت ۶ سال، پیشرفت فیزیکی شرکت سازنده در فاز ۵ و ۹ جدید، در بخش ساخت حدود ۷۱ درصد و پیشرفت فیزیکی در بخش آماده‌سازی و محوطه‌سازی حدود ۲۸ درصد بوده که از کلیه فازهای مسکن مهر شهر جدید پردیس عقب‌تر بوده و شایسته نیست متقاضیان محترم این فاز نیز بیشتر از این منتظر تکمیل واحدهای خود باشند.

بازآفرینی هر محله فرسوده با اعتبار ۹۰ میلیارد تومانی

معاون وزیر راه و شهرسازی گفت: بازآفرینی هر محله فرسوده به ۹۰ میلیارد تومان اعتبار نیاز دارد. به گزارش ایسنا، هوشنگ عشایری در جلسه بازآفرینی بافت‌های فرسوده و محله استان البرز که روز گذشته در سالن جلسات استانداری البرز برگزار شد، اظهار داشت: مقام معظم رهبری همواره تاکید زیادی برای بازآفرینی و احیای بافت‌های فرسوده دارند و به به دستگاه‌های ذی ربط تکلیف کرده‌اند که در این حوزه اقدامات و طرح‌های عملیاتی اجرایی کنند. وی ادامه داد: بر این اساس می‌توان گفت نقطه اصلی نظام در برنامه ششم توسعه بازآفرینی در بافت‌های فرسوده است. عشایری افزود: احیای بافت‌های فرسوده و سکونتگاه‌های غیررسمی در ماده ۵۹ برنامه راه و شهرسازی تکلیف شده و تاکنون اقدامات موثری در این حوزه در تمامی استان‌ها صورت گرفته است. وی با اشاره به اجرای طرح بازآفرینی در کشور گفت: برنامه ملی بازآفرینی ابتدا در ۲۷۰ محله کشور شکل گرفته بود ولی بعدها ستاد بازآفرینی کارهای بیشتری برای آن انجام داد و این طرح گسترش یافت. عشایری توضح داد: در حال حاضر ۱۳۳۴ محله در سراسر کشور مورد هدف بازآفرینی بافت‌های فرسوده قرار گرفته است که هر محله نیازمند ۹۰ میلیارد تومان اعتبار است. وی افزود: ۱۲۳ هزار میلیارد تومان اعتبار برای بازآفرینی بافت‌های فرسوده این تعداد محله نیاز است که ۷۰۰۰ میلیارد تومان این هزینه توسط شهرداری‌ها و ۱۰ هزار میلیارد تومان توسط بخش خصوصی تامین می‌شود. مدیرعامل شرکت عمران و بهسازی شهری ایران با تاکید بر اینکه رویکرد اصلی راه و شهرسازی این است که محلات دارای بافت فرسوده سریع بازآفرینی شود، خاطرنشان کرد: در اوایل برنامه بین مردم هیچگونه تمایلی به این بازآفرینی وجود نداشت که نتیجه آن برنامه‌های نادرست قبلی بود که با مردم تعارض پیدا می کرد. وی با اشاره به اینکه برنامه جدید بازآفرینی شهری مورد تغییر قرار گرفته و از پایین به بالا و از محله به مرکز برنامه تدوین شده است، بیان کرد: باید برنامه‌ها درست انجام شود ولی امروز می‌بینیم که ۴۰ درصد از دارندگان مسکن مهر، متقاضی فروش هستند. عشایری با بیان اینکه رویکرد اصلی بازآفرینی محله محوری است، تاکید کرد: نگاه فرهنگی و اجتماعی در بازآفرینی شهری باید توجه جدی قرار گرفته شود و به همه بخش‌های مختلف برای توسعه گران امکان پذیر باشد و کمک اصلی به بازآفرینی همکاری مردم است و رسانه‌ها برای ترویج این موضوع است.

اجتماعی

افزایش رضایتمندی محور کار مدیریت شهری

گروه اجتماعی: شهردار تهران با اشاره به اینکه خیلی رنج‌آور است که شهرداری در صحبت‌های مردم تبدیل به نماد بعضی چیزهای ناشایست شده، گفت: هر کس می‌خواهد درباره فساد صحبت کند از شهرداری مثال می‌زند. به گزارش مهر، سیدمحمدعلی افشانی در جلسه معاونان شهردار، ماهیت اصلی و درست این جلسات را اجرایی خواند و اظهار امیدواری کرد جلسات شورای معاونان هرچه بیشتر از حالت اداری خارج شود تا حاضران بتوانند برنامه‌ها و راهبردهای خود را به نقد گذاشته و از یکدیگر راهکارهای جدید بگیرند. شهردار تهران خطاب به معاونانش گفت: به شایعاتی که حرف از برکناری گسترده می‌زنند توجه نکنید. به اعتقاد من مدیری که توان انجام کار و سلامت داشته باشد و مخالفتی با تفکری که مردم به آن رای داده‌اند نداشته باشد خوب و شایسته است. افشانی ادامه داد: مردم از خیلی چیزها خسته شده‌اند و می‌خواهند خیلی چیزها عوض شود. مهمترین شاخص ارزیابی مدیران رضایتمندی مردم است. روز اول در شورا هم گفتم محور کل برنامه من دو واژه است؛ ارتقای کیفیت زندگی مردم و افزایش رضایتمندی آنها. فکر نکنید فهم و درک مردم از ما کمتر است؛ اساسا آن چه مردم می‌پسندند اغلب درست تر است. شهردار تهران با اشاره به ضرورت تامین منابع مالی، گفت: ممکن است برنامه‌های بسیاری داشته باشیم اما اگر اعتبار و منابع کافی موجود نباشد امکان انجام کار نیست. او اضافه کرد: توسعه پایدار یعنی پاسخگویی به نیاز امروز بدون فدا کردن نسل‌های آینده. افشانی با تاکید بر اینکه ریشه بسیاری از مشکلات عدم رعایت حقوق انسان‌هاست، خطاب به مدیران شهری گفت: انتظار دارم مبنای فعالیت همه شما همین باشد چون اولین عامل فساد کنار گذاشتن قانون است. او گفت: اگر قانون باشد فساد وجود نخواهد داشت. وی در ادامه به اهمیت رضایتمندی شهروندان پرداخت و تاکید کرد: مطمئن باشید برای این که بفهمم رضایتمندی مردم چقدر است، بازرسانی را به محل کارتان می‌فرستم. شهردار تهران به دو برنامه اصلی دولت در نوسازی ناوگان حمل و نقل و بازآفرینی بافت‌های ناکارآمد شهری اشاره کرد و گفت: ما هم باید هر دوی این موارد را دنبال کنیم و البته مهمتر اینکه از این فرصت استفاده ببریم و منابعی را نیز برای شهرداری تهیه کنیم. افشانی یکی از راه‌های پیشبرد امور را ارتباط با دولت دانست و تصریح کرد: تهران پایتخت دولت و پایتخت یک ملت است و دولت باید هزینه پایتخت بودنش را پرداخت کند. هزینه پایتخت بودن را باید همه کشور بپردازد و نه فقط شهروندان تهرانی. شهردار تهران اظهار داشت: مردم در طول روز با چالش‌های مختلف مواجه‌اند و شب که به خانه می‌روند در ماهواره دنیای دیگری می‌بینند؛ این باعث می‌شود با تمام وجودشان تبعیض را احساس کنند. امروز مردم ناراحتند چون تبعیض را می‌بینند. وظیفه ماست که تبعیض را از بین ببریم. ما با رای مردم اینجاییم پس درد مردم باید واقعا درد ما و منعکس در عملکرد ما باشد، نه فقط در قالب کلمات ما. عمل آدمها را معیار سنجش ایمان بدانید نه زبانشان را. عمل شما نشان می‌دهد که درد مردم را دارید. افشانی با اشاره به اینکه خیلی رنج آور است که شهرداری در صحبت‌های مردم تبدیل به نماد بعضی چیزهای ناشایست شده، گفت: هر کس می‌خواهد درباره فساد صحبت کند از شهرداری مثال می‌زند. باید به ما بر بخورد. جمع کثیری از کارمندان ما آدم‌های سالمی هستند. اگر چند نفر بد عمل می کنند چرا نباید شناسایی شوند؟ چرا باید با آنها برخورد نشود؟ او گفت: بنابراین موضوع سالم‌سازی شهرداری باید اولویت اول باشد. شهردار تهران با اشاره به اینکه مردم باید در بودجه نویسی محلی دخیل باشند، توضیح داد: قانون می گوید شهرداری موظف است هر شش ماه گزارش مالی شفاف به مردم بدهد. آن قدر بر خلاف قانون عمل کردیم که بدعادت شده‌ایم و حالا اندکی شفافیت را بزرگ جلوه می‌دهیم، در حالی که اتفاقا تاره داریم به وظیفه قانونی‌مان عمل می کنیم. من خلاف قانون عمل نمی کنم، از شما هم انتظار دارم خلاف قانون عمل نکنید. او ادامه داد: فرق بین ساکن و شهروند این است که ساکن حق سکونت دارد اما شهروند، حق حکومت. تهران تنوع قومی و دینی و... دارد اما باید بپذیریم که تمام مردم هم حق شهروندی دارند. مهمترین وظیفه شهرداری همگرایی است. به این نکته خیلی توجه کنید: هر کسی که حق رای دارد، شهروند است.

پیشنهاد انحلال صندوق ذخیره کارکنان شهرداری تهران

معاون نظارتی شورای شهر تهران گفت: یکی از پیشنهادات شورا انحلال صندوق ذخیره کارکنان شهرداری و سرمایه گذاری غیرمستقیم است. افشین حبیب زاده در گفتگو با مهر در پاسخ به این پرسش که بسیاری از کارکنان شهرداری معتقدند در وضعیت کنونی، چرا برای صندوق ذخیره کارکنان که گفته می‌شود ورشکسته است، درصدی از حقوق آنها کاسته می‌شود، گفت: در خصوص صندوق ذخیره کارکنان شهرداری گزارش کاملی از سوی شهردار پیشین تهران داده شد و تخلفات قابل توجهی در این صندوق رخ داده است، بنابراین چند پیشنهاد برای ساماندهی آن مطرح شده که یکی از آنها این است که صندوق منحل شود و در یکی از بانک‌های عامل سرمایه گذاری به صورت غیرمستقیم انجام شود. وی ادامه داد: این موضوع در آیین نامه‌ها پیش بینی شده که سرمایه گذاری مطمئنی در یکی از بانک‌های عامل برای کارکنان انجام شود. در حال حاضر منتظریم صندوق کارکنان پیشنهادات خود را در این خصوص بیاورد اما طرحی نیز از سوی شورا آماده شده که در صورتی که برنامه‌های صندوق کارکنان به سرعت به شورا ارائه نشود، طرح پیشنهادی در صحن مطرح شود. حبیب‌زاده اضافه کرد: در طرح شورا تاکید بر منفک شدن سرمایه گذاری مستقیم و سرمایه گذاری در بانک عامل شده است. براساس این گزارش پیش از این تخلفات این صندوق در سرمایه گذاری دو پروژه در مجتمع ایستگاهی متروی امام خمینی (ره) و شهر کیش اعلام شده بود.

۱۲ استان کشور درگیر قارچ‌های سمی

سخنگوی سازمان اورژانس کشور از افزایش تعداد مسمومان و فوتی‌های ناشی از مصرف قارچ سمی خبر داد. به گزارش خبرآنلاین، مجتبی خالدی درباره آخرین وضعیت مسمومان با قارچ در استان‌های کشور گفت: تا ساعت ۱۱ صبح روز چهارشنبه ۱۱۵۱ نفر به بیمارستان‌ها مراجعه کرده‌اند که از این تعداد ۹۶ نفر در بیمارستان بستری و متأسفانه ۱۸ نفر جان خود را از دست داده‌اند. سخنگوی اورژانس کشور تاکید کرد: استان کرمانشاه بیشترین آمار مسمومیت‌ها را به خود اختصاص داده است و هفت نفر بر اثر مصرف قارچ سمی در این استان جان خود را از دست داده‌اند. خالدی افزود: از تعداد ۱۸ فوتی ۷ نفر مربوط به کرمانشاه، ۴ نفر لرستان، ۳ نفر کردستان و ۲ نفر مربوط به آذربایجان غربی، ۱ نفر مرکزی و در همدان ۱ نفر هستند.

استمرار حضور گشت‌های امنیت اخلاقی در تهران

رئیس پلیس تهران بزرگ گفت: گشت‌های امنیت اخلاقی در تهران طبق روال سابق و با قدرت و دقت بیشتری ادامه خواهد یافت. به گزارش خبرگزاری صدا و سیما سردار حسین رحیمی در واکنش به اظهار نظر یکی از نمایندگان مجلس مبنی بر اینکه گشت‌های امنیت اخلاقی باید در کشور و تهران کمتر شود، اظهار داشت: گشت‌های امنیت اخلاقی در راستای برقراری امنیت در تهران است.

رئیس پلیس تهران همچنین با بیان اینکه امنیت دارای مولفه‌ها و ابعادی است، افزود: گشت‌های امنیت اخلاقی در شهر تهران به کار خود ادامه خواهند داد و ماموران ما در این گشت‌ها تلاش خواهند کرد تا در انجام ماموریت‌ها با دقت و قدرت بیشتری عمل کنند.

برگ اجرائیه
نام و نام خانوادگی محکوم له: شرکت سهامی عام بانک پاسارگاد
اقامتگاه: با مدیریت اقای قاسمی خ امام – نبش بوستان ۲۵
نشانی الکترونیکی: بانک پاسارگاد
محکوم به: بموجب دادنامه شماره ۹۶/۱۱۶۱ مورخ ۹۶/۱۱/۲۵ شعبه ۹ شورای حل اختلاف بوشهر حکم بر محکومیت تضامنی خواندگان به پرداخت جمعا مبلغ ۱۹۱/۴۲۴/۶۵۷ ریال که شامل اصل طلب سود (طبق قرارداد فی مابین) می‌باشد و پس از تاریخ تقدیم دادخواست روزانه مبلغ ۱۶۲/۵۷۹ ریال بابت خسارت تاخیر تادیه طبق قرارداد تا زمان اجرای حکم و مبلغ ۵/۶۲۰/۰۰۰ ریال بابت هزینه دادرسی درحق خواهان صادر می گردد.
نام و نام خانوادگی محکوم علیه: علی رضا میمدی، محمدکاظم پاسیار، خضر خلیلی
نشانی الکترونیکی: مجهول المکان
محکوم علیه مکلف است از تاریخ ابلاغ اجرائیه: ۱- پس از ابلاغ اجرائیه ظرف ده روز مفاد آن را به موقع اجرا بگذارد. م الف ۳۵۵
شبیر قائدی – قاضی شورای حل اختلاف شهرستان بوشهر

وقت رسیدگی
در خصوص پرونده کلاسه ۲۰۷/۱/۹۷ خواهان: نازنین اصلانی خوانده: ابراهیم لطف له زادگان به خواسته مطالبه وقت رسیدگی مورخ ۹۷/۴/۲۶ ساعت ۱۸ در یکی از روزنامه‌های کثیرالانتشار چاپ و نسخه‌ای از آن به شعبه ارسال گردد. م/الف:۴۱۵
شورای حل اختلاف ملارد-شعبه ۱

احضار متهم
با توجه به شکایت ابراهیم نیک نام فرزند احداله در پرونده کلاسه ۹۶۱۱۱۵ شعبه اول بازپرسی دادسرای عمومی و انقلاب ملارد شهرام گراوند فرزند علی مروت متهم است به جعل و استفاده از سند مجعول و کلاهبرداری به مبلغ شانزده میلیون تومان لذا با توجه به عدم دسترسی به نامبرده و مجهول المکان بودن وی، به تجویز ماده ۱۷۴ قانون آیین دادرسی کیفری بدینوسیله به متهم ابلاغ میشود که ظرف مدت یک ماه از تاریخ انتشار این احضاریه در یکی از روزنامه‌های کثیر الانتشار جهت اداء توضیح دراین شعبه دادسرا حاضر شود، در غیر این صورت تصمیم مقتضی بصورت غیابی اتخاذ خواهد شد./متهم طبق قانون حق بهمراه داشتن یک نفر وکیل دادگستری را نیز دارد. م /الف: ۴۳۰
بازپرس شعبه اول دادسرای عمومی و انقلاب ملارد-مظفری

آگهی مزایده غیرمنقول
در پرونده ۹۵۲۲۹۱ صادره از شعبه اول اجرای احکام دادگستری شهریار به سود زهرا شهسواری علیه ابوالفضل عبدالملکی بخواسته ۹۲۴/۱۸۰/۰۰۰ ریال و مبلغ ۴۶/۲۰۹/۰۰۰ ریال بابت نیم عشر دولت که پس از طی مراحل قانونی و ارجاع به کارشناس رسمی دادگستری ملک توقیفی (شش دانگ) به مبلغ ۱/۷۰۰/۰۰۰/۰۰۰ ریال ارزیابی گردیده که سپس مقرر گردید در تاریخ ۹۷/۳/۳۰ از ساعت ۱۳/۳۰ تا ساعت پایان ملک مورد نظر واقع در به شرح ذیل از طریق مزایده به فروش برسد لذا طالبین میتوانند پنج روز جلوتر از تاریخ مزایده با اطلاع و هماهنگی این اجراء از ملک بازدید نموده و در صورت تمایل در تاریخ فوق در مراسم مزایده شرکت نمایند مزایده از قیمت پایه کارشناسی شروع و هر کس که بالاترین قیمت را پیشنهاد نماید بعنوان برنده مزایده شناخته شده و از ۱۰ ٪ از کل مبلغ فروش فی المجلس از خریدار اخذ و الباقی پس از گذشت یک ماه و در صورت عدم وصول هر گونه اعتراضی از خریدار اخذ و ملک به وی تحویل خواهد شد مشخصات ملک توقیفی به شرح زیر می‌باشد: شش دانگ یک قطعه زمین با بنای احداثی در آن به مساحت ۱۹۹/۹۷ مترمربع دارای یک جلدسند به پلاک ثبتی ۱۴۳۵ فرعی از ۸۲ اصلی قطعه ۱۴۸ تفکیکی مفروز از پلاک اصلی مذکور دارای اعیانی به مساحت حدود ۱۰۰ مترمربع و کف اعیانی سرامیک آشپزخانه اپن با کابینت ام دی اف دو خوابه و دیوار رنگ سیستم گرمایشی بخاری و سرمایش کولر آبی و ... الباقی طبق نظریه کارشناسی
ضمنا "مبلغ کارشناسی به مبلغ ۱/۷۰۰/۰۰۰/۰۰۰ ریال می‌باشد و چنانچه روز مزایده مصادف با روز تعطیل گردید مزایده در فردای همان روز و ساعت انجام خواهد شد. م/الف:۴۳۳
مدیر اجرای احکام مدنی دادگستری ملارد-حسینی

حصر وراثت
رحیمه بهلولی آرخازلو به شناسنامه شماره ۶۰۸۱ مطابق دادخواست تقدیمی به کلاسه پرونده ۲۲۰/۲/۹۷ از این شعبه در خواست گواهی حصر وراثت نموده و چنین توضیح داده که شادروان غلامرضا حضرتی سلطان آباد ۲/۲۲۰/۹۷ به شماره شناسنامه ۳۴۰۸ در تاریخ ۹۷/۱/۲۹ اقامتگاه دائمی خود بدرود زندگی گفته و ورثه حین الفوت آن مرحوم منحصر است به:
۱-مهرنوش حضرتی سلطان آباد-ش ش ۰۰۱۲۸۸۹۳۸۵-تاریخ تولد ۶۹/۹/۲۹-صادره از تهران-دختر متوفی
۲-رحیمه بهلولی آرخازلو-ش ش ۶۰۸۱-تاریخ تولد ۴۵/۱/۱۹-صادره از اردبیل-همسر متوفی
۳-مهراد حضرتی سلطان آباد-ش ش ۰۰۷۸۴۸۲۵۳۶-تاریخ تولد ۶۷/۲/۹-صادره از تهران-پسر
۴-مهدی حضرتی سلطان آباد-ش ش ۰۰۶۲۳۵۳۴۷۰-تاریخ تولد ۶۰/۳/۲۹-صادره از تهران-پسر متوفی
و مرحوم ورثه دیگری ندارد اینک با انجام تشریفات مقدماتی درخواست مزبور را باستناد ماده ۳۶۱ قانون امور حسبی در یک نوبت آگهی می‌نماید تا هر کس اعتراضی دارد و یا وصیتنامه‌ای از متوفی نزد او باشد از تاریخ نشر آگهی ظرف مدت یکماه به این شعبه تقدیم دارد والا گواهی مربوط صادر خواهد شد. م/الف:۴۳۴
شورای حل اختلاف ملارد-حوزه ۲

(نوبت اول)
وزارت آموزش و پرورش
اداره کل آموزش و پرورش استان اردبیل
آگهی فراخوان مناقصه عمومی
اداره کل آموزش و پرورش استان اردبیل در نظر دارد مناقصه عمومی خرید تعداد ۹۷ دستگاه لپ تاپ و ۱۲۷ دستگاه دیتا پرژکتور را با شماره نیاز ۲۰۰۹۷۳۶۵۰۰۰۰۰۰۱ از طریق سامانه تدارکات الکترونیکی دولت برگزار نماید. کلیه مراحل برگزاری مناقصه از دریافت اسناد تا ارائه پیشنهاد مناقصه گران و بازگشایی پاکت‌ها از طریق سامانه تدارکات الکترونیکی دولت (ستاد ایران) به آدرس (www.setadiran.ir) انجام خواهد شد. لازم است مناقصه گران در صورت عدم عضویت قبلی، مراحل ثبت نامه در سایت مذکور و دریافت گواهی امضای الکترونیکی جهت شرکت در مناقصه را محقق سازند.
-تاریخ انتشار در سامانه تدارکات الکترونیکی دولت (www.setadiran.ir) ۹۷/۳/۳
- مهلت دریافت اسناد مناقصه از سایت: ساعت ۸ صبح روز پنج شنبه تاریخ ۹۷/۳/۳
- مهلت زمانی ارائه پیشنهاد: ۹۷/۳/۱۰ الی ۹۷/۳/۲۱
- تاریخ بازگشایی: ۹۷/۳/۲۲ و تاریخ اعلام به برنده: ۹۷/۳/۲۲
-اطلاعات تماس دستگاه مناقصه گزار جهت دریافت اطلاعات بیشتر در خصوص اسناد مناقصه و ارائه پاکت‌های الف: آدرس اردبیل- خیابان شهید باکری کد پستی ۵۶۱۹۸۳۳۴۶۷ و شمارهای تماس / سوالات فنی: ۳۳۵۲۱۴۸۵-۰۴۵ و سئوالات شکلی: ۳۳۵۲۱۷۴۲
-اطلاعات تماس سامانه جهت انجام مراحل عضویت در سامانه: مرکز تماس ۴۱۹۳۴-۰۲۱ دفتر ثبت نام ۸۸۹۶۹۷۳۷ و ۸۵۱۹۳۷۶۸
اداره کل آموزش و پرورش استان اردبیل