پیشخوان

تقدیر رئیس کمیته امداد امام خمینی (ره) از بانک سپه

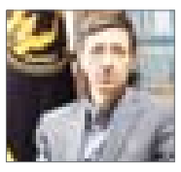

رئیس کمیته امداد امام خمینی (ره) با ارسال نامه از همراهی مدیرعامل بانک سپه و کارکنان این بانک به دلیل تسهیل و تسریع در پرداخت تسهیلات قرض الحسنه اشتغال زایی تقدیر کرد. به گزارش روزنامه تجارت به نقل از پایگاه اطلاع رسانی بانک سپه، سید پرویز فتاح در نامه فوق، ضمن بررسی عملکرد بانکهای عامل در پرداخت تسهیلات و تشکر از همراهی بانک سپه، آورده است: بانک سپه با پرداخت ۳هزار و ۳۱ میلیارد ریال تسهیلات، به خودکفایی ۲۲هزار و ۷۶۹ خانوار کمک کرده است. فتاح با اشاره به دستاورد همراهی‌های بانکها به ویژه بانک سپه در طرحهای اشتغالزا گفت: خودکفایی ۵۹۹ هزار خانوار و خروج آنها از پوشش حمایتی این کمیته و صرفه جویی در اختصاص و پرداخت سالانه حداقل ۱۴ هزار میلیارد ریال از خزانه دولت به این گروه از خانوار، فراهم شدن امکان جایگزینی و پوشش قریب به ۶۰۰ هزار خانوار نیازمند شناسایی و ثبت نام شده پشت نوبت، کاهش نرخ بیکاری و شکاف فقر در کشور و افزایش تولید ناخالص ملی، کاهش هزینه‌های ناهنجارهای اجتماعی ناشی از بیکاری به جهت ایجاد اشتغال برای محرومین و... از ثمرات همراهی بانکها با کمیته امداد است. وی در این نامه، طرحهای ایجادی را مربوط به بخشهای کشاورزی و باغداری، دامپروری، شیلات، صنایع دستی، فعالیتهای صنفی و صنعتی، خدمات و... دانست.

قدردانی رییس سازمان زندان‌ها از مدیرعامل بانک ملت

رییس سازمان زندان‌ها و اقدامات تامینی و تربیتی کشور در نامه‌ای از دکتر محمد بیگدلی مدیرعامل بانک ملت قدردانی کرد. به گزارش روزنامه تجارت به نقل از روابط عمومی بانک ملت، دکتر جهانگیر در این نامه با آرزوی قبولی طاعات و عبادات مدیران و کارکنان بانک ملت، از مدیرعامل این بانک به دلیل اهدای کمک ۵ میلیارد ریالی به پویش آزادسازی زندانیان در ماه مبارک رمضان، تجلیل کرد. وی در این نامه تاکید کرد که این اقدام ارزشمند بانک ملت نزد خداوند متعال، دارای اجر والایی خواهد بود. بر اساس این گزارش، چک کمک ۵ میلیارد ریالی بانک ملت در ماه مبارک رمضان، در شب‌های قدر از سوی علی اکبر صابریان مدیر کل روابط عمومی این بانک به دکتر جهانگیر رییس سازمان زندان‌ها و اقدامات تامینی و تربیتی کشور تقدیم شد که این اقدام مورد استقبال رسانه‌ها و شبکه‌های تلویزیونی از جمله برنامه پربیننده ماه عسل نیز قرار گرفت. بانک ملت پیش از این نیز در اسفندماه ۹۶ با کمک نقدی بیست میلیارد ریالی و آزادسازی ۱۳۴ زندانی جرائم غیر عمد، در آستانه تحویل سال نو، شادی را به خانواده آن‌ها هدیه داده بود.

رئیس پژوهشکده پولی و بانکی تاکید کرد؛

اقتصاد بالنده نیازمند حمایت بخش مالی

رییس پژوهشکده پولی و بانکی با تاکید بر اینکه بخش مالی باید هدایت کننده اقتصاد کشور باشد، گفت: ثبات مالی موضوعی فراتر از نظام بانکی بوده و برای تحقق آن، اجراء نظام مالی با شبکه بانکی باید هماهنگ باشد. به گزارش روزنامه تجارت به نقل از روابط عمومی پژوهشکده پولی و بانکی، علی دیواندری در روز دوم بیست و هشتمین همایش سالانه سیاست‌های پولی و ارزی ضمن تشکر از مهمانان حاضر از جمله قائم مقام بانک مرکزی، مدیرعامل بانک‌ها، مدیر کل و کارشناسان بانک مرکزی گفت: بسیار خوشحالم که کانون هم اندیشی را طی ۲۸ سال گذشته پُررونق نگه داشته ایم. دیواندری با بیان اینکه امروز این کانون و محفل تبدیل به یکی از مجامع اثرگذار در صنعت بانکداری کشور و اقتصاد ایران شده است، افزود: خوشبختانه هر ساله مباحث مهم واثرگذار در این همایش‌ها مطرح می‌شود. وی با تاکید بر اینکه همکاران ما در پژوهشکده پولی و بانکی مباحث مطرح شده در این همایش‌ها را به عنوان یادداشت‌های سیاستی تبدیل به گزارش‌هایی کرده و به مسئولان کلیدی اقتصاد کشور ارائه می‌دهند، تصریح کرد: در همایش بیست و هشتم که محورهای آن از ۸ ماه پیش تعیین شده پیش بینی می‌شد که ما در آینده با یک عدم تعادل‌هایی در اقتصاد مواجه شویم. رییس پژوهشکده پولی و بانکی ادامه داد: با توجه به شرایط پیش رو و تاثیراتی که بازارهای مختلف در بخش مالی بر روی یکدیگر داشته است شورای سیاستگذاری همایش تم اصلی را ثبات مالی تعیین کرد

تا ما عمقی تر و اساسی تر به این موضوع توجه کنیم. دیواندری با تاکید بر اینکه عدم پایداری در مباحث مالی مشکلات عدیده‌ای را برای نظام اقتصادی ما ایجاد کرده است، گفت: آسیب‌های ایجاد شده در بحث مالی منجر به این شده که نتوانیم برنامه‌ریزی دقیقی در بخش مالی و اقتصاد که پشتوانه این حوزه است، داشته باشیم. وی با بیان اینکه اگر بخش واقعی اقتصاد بخواهد به درستی فعالیت کند نیازمند رفع موانع پیش روی خود است، ادامه داد: رشد و بالندگی اقتصاد و تبدیل آن به یک محرک نیازمند حمایت بخش مالی و عملکرد منسجم آن است.

رییس پژوهشکده پولی و بانکی با تاکید بر ضرورت هماهنگ سازی شبکه بانکی کشور با استانداردهای جهانی گفت: مضمون اصلی این همایش این است که اگر نظام بانکی بسیار کارآمد و خوب هم داشته باشیم مادامی که سایر بخش‌های مالی با آن هماهنگ نباشند موفق نخواهیم بود. وی با اشاره به تصمیم نظام بانکی در خصوص کاهش نرخ سود بانکی افزود: متاسفانه بی توجهی به این تصمیم در سایر بازارها موفقیت لازم در این تحقق این سیاست در پی نداشت. دیواندری با بیان اینکه بخش مالی در کشور نیاز به تغییر بنیادی دارد، گفت: ما باید تصمیم جدی بگیریم از اینرو نمی توان در بخشی سیاستگذاری کنیم اما یکپارچگی وجود نداشته نباشد. وی با بیان اینکه صندوق‌ها نقش مهمی در مباحث اقتصادی کشور دارند گفت: اگر صندوق‌های بازنشستگی با مشکل نقدینگی مواجه شده و عدم نقدینگی داشته باشند به بودجه کشور فشار وارد می‌شود. رییس پژوهشکده پولی و بانکی با تاکید بر اینکه بودجه دولت باید مورد تحلیل واقع شود گفت: بودجه کشور خود به عنوان یک محرک در حوزه اقتصادی مطرح است و می‌تواند سایر بخش‌ها را نیز در گیر حرکت‌هایی کند. دیواندری با بیان اینکه بودجه نمی‌تواند فارغ از نظام بانکی و سایر بخش‌ها حرکت کند، خاطرنشان کرد: رژیم ارزی و نوسانات و عدم تعادل‌هایی که شاهد هستیم بابت کارکرد نظام بانکی یا کارکرد بانک مرکزی نیست. بعضا این نوسانات به مسائل دیگر مرتبط است.

انعقاد تفاهم‌نامه‌های بانک توسعه تعاون با اتحادیه‌های سراسری

به‌منظور بسط و گسترش همکاری‌های فی‌مابین، توسعه خدمات بانک و ارائه خدمات بانکی به اتحادیه‌ها و شرکت‌های تعاونی بانک توسعه تعاون با اتحادیه‌های سراسری تاکسی‌داران کشور، تولیدکنندگان فرش دستباف، تکثیر و پرورش ماهیان سرد آبی و صنعت مرغداری کشور تفاهم‌نامه منعقد گردید. به گزارش روزنامه تجارت به نقل از روابط عمومی بانک توسعه تعاون، حجت‌ا... مهدیان مدیرعامل بانک توسعه تعاون در جلسه هم‌اندیشی مدیرعامل و اعضای هیئت‌مدیره بانک توسعه تعاون با اتحادیه‌های سراسری ضمن تشریح تسهیلات اشتغال پایدار روستایی و فراگیر به‌عنوان اولین اولویت‌های بانک در سال جاری خاطرنشان کرد: بانک توسعه تعاون به‌عنوان یکی از بانک‌های عامل در اجرای این طرح ۱۷ درصد از سهم تسهیلات را که مبلغی معادل ۲۰ هزار میلیارد ریال می‌باشد را به خود اختصاص داده است که جهت تحقق این امر اتحادیه‌های تعاونی سراسر کشور می‌توانند نقش مهمی را ایفا نمایند. مدیرعامل بانک توسعه تعاون با تأکید بر اهمیت و ضرورت اطلاع‌رسانی شرایط جهت آشنایی همه مردم و تمامی اقشار جامعه خاطرنشان کرد: اتحادیه‌های سراسری می‌توانند با استفاده از ظرفیت به وجود آمده، شرکت‌های تعاونی و فعالان اقتصادی در شهرهای زیر ده هزار نفر را برای دریافت این تسهیلات هدایت و راهنمایی نمایند تا این منابع به‌صورت صحیح و در راستای توسعه اشتغال در استان‌ها هزینه گردد. مهدیان افزود: بر اساس مدت‌زمان تعیین‌شده می‌بایست تا پایان شهریورماه کل تسهیلات در حوزه اشتغال روستایی پرداخت گردد اما در خصوص اشتغال فراگیر محدودیت زمانی وجود ندارد. گفتنی است در ادامه این جلسه مدیران عامل اتحادیه‌ها و شرکت‌های تعاونی دیدگاه‌ها، نقطه‌نظرات و توقعات خود از بانک توسعه تعاون را مطرح کردند و مراسم پس از انعقاد ۴ تفاهم‌نامه با اتحادیه‌های سراسری به اتمام رسید.

کاهش سهم تسهیلات از قیمت مسکن در ماه‌های اخیر

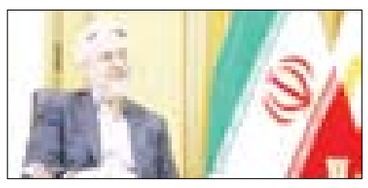

مدیرعامل بانک مسکن تصریح کرد: طبق محاسبه‌ای که انجام شده، به طور متوسط نسبت تسهیلات مسکن به بهای مسکن در تهران در ماه‌های اخیر از ۴۸ درصد به ۲۸ درصد کاهش یافته است. به گزارش روزنامه تجارت به نقل از پایگاه خبری بانک مسکن – هیبنا به نقل از خبرگزاری فارس، ابوالقاسم رحیمی‌انارکی با بیان اینکه در سال گذشته بیش از ۳۵ هزار فقره تسهیلات مسکن به زوج‌های جوان خانه اولی پرداخت شده است، گفت: این میزان نسبت به سال ۹۵ حدود ۷۰ درصد رشد داشته است.

وی با اشاره به اعطای ۱۱ هزار فقره تسهیلات ساخت مسکن در سال جاری، افزود: تسهیلات ساخت مسکن در این مدت ۵۷ درصد نسبت به مدت مشابه سال گذشته افزایش یافته است. رحیمی‌انارکی در واکنش به اینکه افزایش قیمت مسکن از نیمه دوم سال گذشته تا کنون، قدرت خریدی که ناشی از تسهیلات مسکن ایجاد شده بود، خنثی شد، گفت: متوسط قیمت هر مترمربع مسکن در شهر تهران به حدود ۶ میلیون تومان رسیده است. اما این قیمت، حاصل میانگین بهای معاملات است، بنابراین در برخی مناطق تهران، نسبت تسهیلات به قیمت مسکن ۷۰ تا ۸۰ درصد و در برخی مناطق فقط ۱۰ درصد است. وی در عین حال افزود: طبق محاسبه‌ای که انجام شده به طور متوسط نسبت تسهیلات مسکن به بهای مسکن از ۴۸ درصد به ۲۸ درصد کاهش یافته است. مدیرعامل بانک مسکن در جمع خبرنگاران در همایش پولی و بانکی در پاسخ به این سوال که آیا نباید از سیاست‌های مکمل مانند مالیات‌ها، برای کنترل قیمت مسکن استفاده کرد؟ گفت: قطعا باید از سیاست ای غیراعتباری برای بخش مسکن استفاده شود.

حمایت تسهیلاتی بانک قرض الحسنه مهر ایران از مددجویان کمیته امداد

دکتر مرتضی اکبری، مدیرعامل بانک قرض الحسنه مهر ایران در حاشیه مراسم انعقاد تفاهمنامه با کمیته امداد حضرت امام خمینی (ره) بیان داشت: این بانک در راستای توان بخشی و توسعه اشتغال مددجویان کمیته امداد، مبلغ ۵۰۰ میلیارد ریال اعتبار برای پرداخت تسهیلات قرض الحسنه خوداشتغالی و مشاغل خانگی اختصاص داده است. به گزارش روزنامه تجارت به نقل از روابط عمومی بانک قرض الحسنه مهر ایران، دکتر مرتضی اکبری با اشاره به همکاری‌های گذشته میان دو مجموعه اظهار داشت: بانک قرض الحسنه مهر ایران در سال گذشته نیز حمایت ویژه‌ای از مددجویان کمیته امداد امام خمینی (ره) داشته و تعداد ۲ هزار و ۸۰۰ فقره تسهیلات قرض الحسنه خود اشتغالی و مشاغل خانگی به ارزش ۴۴۵ میلیارد ریال پرداخت کرده است. وی افزود: امسال نیز همانند سال‌های گذشته بانک قرض الحسنه مهر ایران در کنار سایر بانک‌ها با پرداخت تسهیلات قرض الحسنه برای بهبود معیشت اقشار نیازمند و آسیب پذیر جامعه و افراد تحت پوشش کمیته امداد امام خمینی (ره) تلاش می کند. مدیرعامل بانک قرض الحسنه مهر ایران

تصریح کرد: کمیته امداد با حمایت بانک قرض الحسنه مهر ایران و تمامی بانک‌های کشور از سال ۱۳۹۰ تا ۱۳۹۶ بیش از ۷۷۹ هزار طرح حمایتی و توانمندسازی به اعتبار ۷۵ هزار و ۵۲۸ میلیارد ریال اجرا نموده که در نتیجه آن ۶۰۶ هزار و ۷۲۴ خانواده خودکفا شده اند. وی خاطرنشان کرد: خروج بیش از ۶۰۰ هزار خانوار توانمند و خود اتکاء شده، از پوشش حمایتی، طی پنج سال اخیر و صرفه جویی در اختصاص و پرداخت سالیانه حداقل ۱۴ هزار میلیارد ریال از خزانه دولت به این گروه از خانوار، فراهم شدن امکان جایگزینی و پوشش قریب به ۶۰۰ هزار خانوار نیازمند شناسایی و ثبت نام شده پشت نوبت، کاهش نرخ بیکاری و شکاف فقر در کشور و افزایش تولید ناخالص ملی، کاهش هزینه‌های ناهنجاری‌های اجتماعی ناشی از بیکاری به جهت ایجاد اشتغال برای محرومین و ... بخشی از دستاوردهای این طرح اشتغالزایی بوده است. شایان ذکر است، امسال نیز اعتبار سهمیه بانک قرض الحسنه مهر ایران بر اساس جدول توزیع سهمیه استانی به استناد بند «ب» تبصره ۱۶ قانون بودجه سال ۱۳۹۷ کل کشور مبلغ ۵۰۰ میلیارد ریال جهت اعطای تسهیلات قرض الحسنه به معرفی شدگان از سوی کمیته امداد امام خمینی (ره) به سراسر کشور ابلاغ شده است.

مدیرعامل فرابورس تاکید کرد؛

ضرورت هم افزایی بورس، بانک و بیمه باید

مدیرعامل فرابورس در بیست و هشتمین همایش سالانه سیاست‌های پولی و ارزی خواستار همکاری منسجم تر سه بازار بورس، بیمه و بانک در جهت هم افزایی، شفاف شدن اطلاعات و ارائه سرویس‌های کاربردی به یکدیگر شد. به گزارش ایلنا؛ امیر هامونی در بیست و هشتمین همایش سالانه سیاستهای پولی وارزی «اصلاح ساختاری برای ثبات مالی» و در پنل تخصصی «ثبات بازار مالی، بازار سرمایه، بیمه و صندوق‌های بازنشستگی» سه بازار بورس، بانک و بیمه باید با تقویت همکاری‌ها، اشتراک گذاری اطلاعات و ارائه سرویس به یکدیگر زمینه‌های شفافیت اطلاعات را فراهم کنند.

■ **حجم انتشار اوراق در بازار سرمایه**

وی در ادامه اظهار داشت: نوسانات نرخ بهره، بازار بدهی و اوراق بدهی به ثبات مالی و ریسک‌های سیستماتیک مرتبط است و باید با ساز و کارهای متشکل برای مهار نوسان‌ها در بازارهای پول و سرمایه اقدامات مستمری صورت گیرد.

هامونی درباره وضعیت حجم انتشار و تسویه اوراق در بازار سرمایه گفت: در حال حاضر سایز اوراق منتشر شده از سوی دولت و شرکت‌ها از طریق ابزارهایی همانند صکوک و ... به ۸۰ هزار میلیارد تومان می‌رسد که تا به امروز یک ریال نکول نداشته است.

■ **تغییر شیوه انتشار اوراق و عدم نکول در بورس**

این مقام در ادامه افزود: در گذشته دولت در بانک اوراق مشارکت منتشر می کرد و از طریق سیستم بانکی نسبت به پرداخت سود و تسویه اوراق می کرد که در برخی از زمان‌ها مشکل پرداخت سود و حتی تسویه حساب اوراق برای مردم مشکلاتی را ایجاد می کرد اما در سال‌های اخیر با انتشار اوراق در بازار سرمایه شاهد عدم نکول و تاخیر در پرداخت سودها بوده‌ایم. مدیرعامل فرابورس درباره راهکارهای کنترل ریسک در اقتصاد ایران گفت: بر اساس ساز و کارهای شکل گرفته در بازار سرمایه در حال حاضر قیمت دارایی‌های مالی در بورس قابل کنترل در یک بازار متشکل قابل کنترل است به طوری که ریسک دستکاری قیمت‌ها در بازار سرمایه کمتر می‌شود و با وجود تابلو عرضه و تقاضا همه تحرک‌های قیمتی، حجم خرید و فروش‌ها در شفافیت کامل قرار دارد و قابل رصد و رهگیری است.

■ **آمار آنلاین شاخص‌ها و ریسک‌ها**

بخاطر وجود سامانه‌های اندازه گیری ریسک و کنترل معاملات در بازار سهام، حجم بزرگترین پرونده تخلفات در بازار سرمایه ایران در نهایت تا ۳۰ میلیارد تومان قدرت مانور دارد اما تجربیات و اتفاق‌های گذشته در اقتصاد ایران نشان می‌دهد که در سایر ارکان‌های مالی بیش از هزاران میلیارد تومان تخلف صورت می‌گیرد که نشان دهنده ضعف در سیستم‌های کنترلی و نظارتی است و در بازار سرمایه به دلیل وجود سیستم‌های قوی نظارتی امکان ایجاد این حجم از تخلف عملا وجود ندارد. هامونی در ادامه گفت: آمار آنلاین شاخص‌ها و ریسکها در بازار سرمایه بهترین شرایط ممکن را برای بهبود آسیب‌ها در این بازار شکل داده است که می‌تواند یک الگوی بهینه برای سایر ارکان مالی باشد.

■ **نقش تشکیل کمیته DMO**

وی افزود: با تشکیل کمیته DMO در وزارت اقتصاد در حال حاضر آمار دقیق بدهی دولت مشخص است و در لحظه آمار بدهی‌های دولت مشخص است که این روش دست دولت را برای برنامه ریزی‌های آینده باز نگاه می‌دارد و برخلاف گذشته همه تحرک‌های دولت در بازار بدهی کاملا شفاف مشخص است به طوری که از موازی کاری‌های پیشین دیگر خبری نیست و باید به نقطه مطلوب برسیم.

■ **ساماندهی انتشار اوراق**

هامونی در بیست و هشتمین همایش سالانه سیاست‌های پولی وارزی «اصلاح ساختاری برای ثبات مالی» و در پنل تخصصی «ثبات بازار مالی، بازار سرمایه، بیمه و صندوق‌های بازنشستگی» با اعلام این که همکاری بورس، بانک و بیمه باید در مسیر تازه تری قرار گیرد اظهار داشت: با تصمیم مناسبی که از سوی دولت اتخاذ شد: کمیته بند «ل» به ثبات، انتشار و کنترل اوراق بهادار خیلی کمک کرده به طوری که هیچ اوراقی جز کمیته بند «ل» از سوی دولت منتشر نمی‌شود.

سهام دولت در بیمه البرز و اتکایی امین فروش نرفت

مشاور رئیس سازمان خصوصی سازی با اشاره به برگزاری مزایده اخیر فروش سهام دولتی گفت: در این مزایده ۲۰ درصد شرکت‌ها فروش رفت اما بیمه البرز و اتکایی امین که در بورس عرضه شد، فروش نرفت. «سید جعفر سبحانی» در گفت و گو با ایرنا گفت: مزایده ۲۸ خرداد، دومین مزایده سازمان خصوصی سازی در سال ۱۳۹۷ بود که ۱۸ یا ۱۹ بنگاه در آن عرضه شد و تنها چهار بنگاه یعنی تنها ۲۰ درصد بنگاه‌های عرضه شده در این مزایده به فروش رفت. سبحانی درباره واگذاری سهام دولت در بیمه‌های البرز و اتکایی امین نیز توضیح داد: سهام این دو شرکت اسفند ماه ۱۳۹۶ در بازار سرمایه عرضه شد اما چون خریداری نداشت، دوباره در فهرست واگذاری‌ها قرار گرفت؛ در این مزایده خریداری برای بیمه البرز نبود و خریدار بیمه اتکایی امین نتوانست مدارک لازم را ارائه کند. مشاور رئیس سازمان خصوصی سازی اظهار داشت: در آخرین مزایده سیلو و کشتارگاه صنعتی از جمله بنگاه‌هایی بود که واگذار شد. وی افزود: سیلوی قدیم خرم آباد با قیمت پایه ۹ میلیارد تومان واگذار شد همچنین سیلوی اهواز با قیمت پایه ۳۹ میلیارد تومان عرضه شد و در نهایت ۴۶ میلیارد و ۵۰۰ میلیون تومان واگذار شد. سبحانی اضافه کرد: کشتارگاه صنعتی اقلید فارس با قیمت پایه ۱۴ میلیارد تومان عرضه و برنده با قیمت ۱۷ میلیارد و ۳۰۰ میلیون تومان آن را خرید و آخرین واگذاری نیز مربوط به سیلوی قدیم بروجرد بود که با قیمت سه میلیارد و ۳۰۰ میلیون تومان عرضه شد و خریدار چهار میلیارد و ۱۰ میلیون تومان برنده شد. به گزارش ایرنا، واگذاری سهام دولت در شرکت‌های دولتی مشمول سیاست‌های کلی اصل ۴۴ قانون اساسی از طریق مزایده یا عرضه در بورس انجام می‌شود و از ابتدای دولت تدبیر و امید تاکنون واگذاری اموال دولتی در قالب تهاتر با بدهی دولت به اشخاص حقیقی و حقوقی ممنوع شده است. آخرین مزایده سال ۱۳۹۶ در تاریخ ۲۱ اسفند ماه با عرضه بیش از ۹۰ هزار میلیارد ریال سهام، ۲۱ اسفندماه در حوزه‌های دامپروری، تولید برق و مسکن برگزار شد.

رئیس سازمان بورس: سبدی از سهام بخرید نه یک سهم

رئیس سازمان بورس گفت: سرمایه گذاران حتماً چند سهم مختلف را با هم بخرند که اگر سهمی کاهش یافت بقیه آن را جبران کنند. به گزارش خبرگزاری تسنیم، شاپور محمدی در بخش خبری ۲۱ افزود: سرمایه گذاران در بورس از مشاوران متخصص استفاده و اطلاعات را از مراجع رسمی دریافت کنند. وی گفت: خریداران سهام، صنایع و شرکت‌ها را در زمینه سودآوری، تحلیل و افق خود را برای سرمایه گذاران در آنها مشخص کنند. محمدی افزود: سرمایه گذاران بخشی از سرمایه خود را در اوراق با درآمد ثابت و در واحدهای سرمایه گذاری صندوق‌های مشترک سرمایه گذاری کنند. وی گفت: افزایش سودآوری برخی صنایع مانند پتروشیمی، پالایشگاه، فلزات و معادن و انتقال نقدینگی از برخی بخش‌های اقتصادی و پایداری سودآوری در بازار سرمایه دلایل اقبال مردم به بازار بورس است.

آگهی حصر وراثت
خانم منیره معماری دارای شناسنامه بشماره ۶۵۸ به شرح پرونده کلاسه ۳۹۲-۹۷ این شورا درخواست گواهی حصر وراثت نموده و چنین توضیح داده که شادروان مرحمت مسنن بیرنگی به شماره شناسنامه ۵۲۳ در تاریخ ۷۶/۱۱/۱۰ در اردبیل اقامتگاه دائمی خود بدرود حیات گفته، ورثه آن مرحوم منحصر است به: ۱- علیرضا معماری فرزند نصراله به شماره شناسنامه ۱۴۵۱۱۲۳۷۲۸ پسر متوفی ۲- موسی الرضا معماری فرزند نصر اله به شماره شناسنامه ۱۱۱۷ پسر متوفی ۳- فریده معماری فرزند نصراله به شماره شناسنامه ۷۱۴۳۷ دختر متوفی ۴- منیره معماری فرزند نصراله به شماره شناسنامه ۶۵۸ دختر متوفی ۵- آفاق معماری فرزند نصراله به شماره شناسنامه ۸۰۶۵۱ دختر متوفی ۶- فرشته معماری فرزند نصراله به شماره شناسنامه ۲۸۸ دختر متوفی. ۷- نصراله معماری فرزند محمد علی به شماره شناسنامه ۱۴۵۵۰ همسر متوفی. اینک با انجام تشریفات مقدماتی در خواست مزبور را در یک نوبت آگهی می نماید ، هر کس اعتراض دارد و یا وصیت نامهای از متوفی نزد او می باشد . از تاریخ نشر آگهی ظرف یک ماه به شورا تقدیم دارد و الا گواهی صادر و هر وصیتنامه جز سری و رسمی که بعد از موعد ابراز شود از درجه اعتبار ساقط و بلا اثر خواهد بود .
رییس شعبه ۱۱ شور ای حل اختلاف اردبیل- بدری

آگهی ابلاغ ارزیابی مجدد
مورد وثیقه پرونده کلاسه ۹۶۰۰۱۶۹/ به آقای طاهر تراب نژاد نام پدر: هدایت شماره ملی ۱۴۶۰۹۸۴۱۸۸ بنشانی اردبیل خیابان کاشانی کوچه شهید مقدم احمدی جنب مسجد باب الحوائج روبروی گورستان ستاره آباد. در خصوص پرونده اجرایی کلاسه ۹۶۰۰۱۶۹ له بانک سپه شعبه امام خمینی اردبیل و علیه طاهر تراب نژاد طبق گزارش مورخ ۹۷/۳/۲۰ کارشناس رسمی دادگستری به شرح تصویر پیوست، پلاک ثبتی ۱۵۴۲۲ فرعی از ۷۳۵۰ اصلی در بخش ۲ ناحیه ۱ واقع در اردبیل مورد وثیقه سند رهنی شماره ۱۰۷۵۶۱ تنظیمی دفتر خانه اسناد رسمی شماره ۲۰ اردبیل در ارزیابی مجدد به مبلغ ۶/۰۵۰/۰۰۰/۰۰۰ ریال ارزیابی گردیده. لذا مراتب جهت اطلاع اعلام میگردد.
رییس واحد اجرای اسناد رسمی اردبیل

آگهی ابلاغ وقت رسیدگی
و دادخواست و ضمائم به آقای حبیب ملکی فرزند اشرف / خواهان آقای فرهاد ظفرمند دادخواستی به طرفیت خوانده آقای حبیب ملکی به خواسته مطالبه وجه چک مطرح که به این شعبه ارجاع و به شماره پرونده به کلاسه بایگانی ۹۷۰۱۷۰ شعبه ۳۳ شورای حل اختلاف شهرستان اردبیل ثبت و وقت رسیدگی مورخ ۹۷/۵/۱۰ ساعت ۱۶ عصر تعیین که حسب دستور دادگاه طبق موضوع ماده ۷۳ قانون آئین دادرسی مدنی به علت مجهول المکان بودن خوانده و درخواست خواهان مراتب یک نوبت در یکی از جراید کثیرالانتشار آگهی می گردد تا خوانده ظرف یک ماه پس از تاریخ انتشار آگهی به دفتر دادگاه مراجعه و ضمن اعلام نشانی کامل خود ، نسخه ثانی دادخواست و ضمائم را دریافت و در وقت مقرر فوق جهت رسیدگی در دادگاه حاضر گردد.
دفتر شعبه ۳۳ شورای حل اختلاف اردبیل- جعفری

آگهی ابلاغ وقت دادرسی
آگهی ابلاغ وقت دادرسی به خانم ملیحه افتتاحی در تاریخ ۹۶/۱۲/۲۱ خواهان آقای سید وحید عطائی بطرفیت شما دادخواستی به خواسته مطالبه وجه تقدیم نموده که به این شعبه ارجاع و به کلاسه ۹۶۰۸۶۱ ثبت و وقت رسیدگی برای روز دوشنبه مورخه ۹۷/۵/۱ ساعت ۱۰/۳۰ صبح تعیین وقت شده است. اینک به علت مجهول المکان بودن شما و به درخواست خواهان و تجویز ماده ۷۳ قانون آیین دادرسی مدنی مراتب یک نوبت در یکی از روزنامه های کثیرالانتشار آگهی و از شما دعوت میشود در جلسه فوق در شعبه ۶ شورای حل اختلاف مجتمع مرکزی اردبیل حاضر و نسخه ثانی دادخواست و ضمائم را دریافت و در وقت مقرر فوق جهت رسیدگی در دادگاه حاضر گردد.

آگهی ابلاغ وقت دادرسی
آگهی ابلاغ وقت دادرسی به خانم ملیحه افتتاحی در تاریخ ۹۶/۱۲/۲۱ خواهان آقای جبرائیل شکری پشتکوه بطرفیت شما دادخواستی به خواسته مطالبه وجه تقدیم نموده که به این شعبه ارجاع و به کلاسه ۹۶۰۸۶۲ ثبت و وقت رسیدگی برای روز دوشنبه مورخه ۹۷/۵/۱ ساعت ۱۱/۳۰ قبل از ظهر تعیین وقت شده است. اینک به علت مجهول المکان بودن شما و به درخواست خواهان و تجویز ماده ۷۳ قانون آیین دادرسی مدنی مراتب یک نوبت در یکی از روزنامه های کثیرالانتشار آگهی و از شما دعوت میشود در جلسه فوق در شعبه ۶ شورای حل اختلاف مجتمع مرکزی اردبیل حاضر و نسخه ثانی دادخواست و ضمائم را دریافت و هر گونه دفاع در مقابل دعوی اقامه شده دارید بنمایید در غیر اینصورت دادخواست ابلاغ شده محسوب و شورا اقدام قانونی را معمول خواهد نمود.
دفتر شعبه ۶ شورای حل اختلاف اردبیل- ساعد نیا

آگهی ابلاغ وقت دادرسی
آگهی ابلاغ وقت دادرسی به خانم ملیحه افتتاحی در تاریخ ۹۶/۱۲/۲۱ خواهان آقای کریم حیدری جبه دار بطرفیت شما دادخواستی به خواسته مطالبه وجه چک تقدیم نموده که به این شعبه ارجاع و به کلاسه ۹۶۰۸۶۳ ثبت و وقت رسیدگی برای روز دوشنبه مورخه ۹۷/۵/۱ ساعت ۱۲ ظهر تعیین وقت شده است. اینک به علت مجهول المکان بودن شما و به درخواست خواهان و تجویز ماده ۷۳ قانون آیین دادرسی مدنی مراتب یک نوبت در یکی از روزنامه های کثیرالانتشار آگهی و از شما دعوت میشود در جلسه فوق در شعبه ۶ شورای حل اختلاف مجتمع مرکزی اردبیل حاضر و نسخه ثانی دادخواست و ضمائم را دریافت و هر گونه دفاع در مقابل دعوی اقامه شده دارید بنمایید در غیر اینصورت دادخواست ابلاغ شده محسوب و شورا اقدام قانونی را معمول خواهد نمود.
دفتر شعبه ۶ شورای حل اختلاف اردبیل- ساعد نیا

آگهی ابلاغ وقت رسیدگی دادخواست و ضمائم به اقای /خانم شاهدخت نوری فرزند
خواهان اقای /خانم سامان گل بداغی دادخواستی به طرفیت خوانده خانم شاهدخت نوری به خواسته مطالبه مطرح که به این شعبه ارجاع وبه شماره پرونده کلاسه ۹۶۰۹۹۸۸۶۰۳۲۰۰۳۱۲ شعبه ۳۲ حقوقی مجتمع شورای حل اختلاف شهید بهشتی شهرستان کرمانشاه ثبت و وقت رسیدگی مورخه ۱۳۹۷/۰۴/۲۶ و ساعت ۱۰:۰۰ تعیین که حسب دستور دادگاه طبق موضوع ماده ۷۳ قانون ایین دادرسی مدنی به علت مجهول المکان بودن خوانده و درخواست خواهان مراتب یک نوبت در یکی از جراید کثیرالانتشار آگهی می گردد تا خوانده ظرف یک ماه پس از تاریخ انتشار این آگهی به دفتر دادگاه مراجعه و ضمن اعلام نشانی کامل خود نسخه ثانی دادخواست و ضمائم را دریافت و در وقت مقرر فوق جهت رسیدگی در دادگاه حاضر گردد .
دبیر شعبه ۳۲ حقوقی مجتمع شورای حل اختلاف شهید بهشتی شهرستان کرمانشاه -زهرا منصوری زاده

شعبه ۹ شورای حل اختلاف مجتمع قضایی شماره ۲(شهید بهشتی)
رشت
اجرائیه
دادگستری کل استان گیلان
مشخصات محکوم له مظفر فاخته بلسی نام پدر حسین نشانی گیلان-رشت-خشکبیجار-چهار راه رضایی-منزل شخصی
مشخصات محکوم علیه عباس جماعتی نام پدر صادق نشانی مجهول المکان
محکوم به:
بسمه تعالی
بموجب در خواست اجرای حکم مربوطه به شماره ۱۳۹۷۰۳۴۰۰۰۲۴۰۸۹۱ و شماره دادنامه مربوطه ۹۶۰۹۹۷۱۳۲۴۹۰۱۲۸۶ محکوم علیه محکوم است به تحویل ۲۵۲ کیلوگرم چای خشک بهاره به انضمام مبلغ ۰۰۰/۷۵ تومان بابت هزینه دادرسی و هزینه نشر آگهی در حق محکوم له، چنانچه محکوم علیه در فرجه قانونی مدلول حکم را اجرا ننماید هزینه اجرا وفق مقررات از وی اخذ می شود.
مسئول دفتر شعبه ۹ شورای حل اختلاف رشت _ عاطفه سراوکی
محل امضاء قاضی شعبه نهم شورای حل اختلاف رشت-نعمت پور امیر مریدانی
محکوم علیه مکلف است از تاریخ ابلاغ اجرائیه:
۱-ظرف ده روز مفاد آنرا بموقع اجرا گذارد(ماده ۳۴ قانون اجرای احکام مدنی). ۲-ترتیبی برای پرداخت محکوم به بدهد. ۳-مالی معرفی کند که اجرا حکم و استیفا محکوم به از آن میسر باشد. چنانچه خود را قادر به اجرای مفاد اجرائیه نداند باید ظرف سی روز کلیه اموال خود را شامل تعداد یا مقدار و قیمت همه اموال منقول و غیر منقول به طور مشروح مشتمل بر میزان وجوه نقدی که به هر عنوان نزد بانکها و موسسات مالی و اعتباری ایرانی یا خارجی دارد به همراه مشخصات دقیق حساب های مذکور و کلیه اموالی که او به هر نحو نزد اشخاص ثالث دارد و کلیه مطالبات او از اشخاص ثالث و نیز فهرست نقل و انتقالات و هر نوع تغییر دیگر در اموال مذکور از زمان یک سال قبل از طرح دعوای اعسار به ضمیمه دادخواست اعسار به مقام قضائی ارائه نماید والا به درخواست محکوم له بازداشت می شود (مواد ۸ و ۳ قانون نحوه اجرای محکومیت مالی ۱۳۹۴). ۴-خودداری محکوم علیه از اعلام کامل صورت اموال به منظور فرار از اجرای حکم، حبس تعزیری درجه هفت را در پی دارد.