رئیس اتحادیه هتلداران تهران مطرح کرد؛

چالش‌های صنعت هتلداری در ایران

رئیس اتحادیه هتلداران تهران با اعلام اینکه به‌طور میانگین ضریب اشغال هتل‌های تهران بین ۴۵ تا ۵۵ درصد بوده و شرایط خوبی حاکم نیست افزود: بعد از مساله برجام شرایط ما به نسبت اینکه در ایران هتلداری می کنیم، بهبود یافت و حتی ظرفیت اشغالمان به ۷۵ تا ۸۰ درصد رسید. اما از اواخر سال گذشته تاکنون که مساله رکود اقتصادی و ابطال قاعده برجام از سوی آمریکا ایجاد شده، به مشکلات زیادی برخورد کرده‌ایم و به‌شدت تحت فشار هستیم. به گونه‌ای که در حال حاضر بسیاری از هتل‌ها در حال تعدیل نیرو هستند. چراکه با دلار ۱۰ هزار تومان و تشدید مسائلی که در پیش است؛ روز به روز از تعداد گردشگران خارجی کم شده و به مشکلاتمان اضافه می‌شود.

به گزارش ایلنا، محمدعلی فرخ‌مهر با رد این ادعا که یکی از دلایل خروج ایرانیان از کشور قیمت بالای هتل‌ها در مقابل امکانات ضعیفی است که به گردشگران داده می‌شود، گفت: این موضوع هیچ ارتباطی به امکانات هتل‌ها و قیمت آنها نداشته و دلیل رفتن آن عده جذابیت‌های دیگر کشورهای خارجی است که در کشور ما بنا به عرف جامعه امکان‌پذیر نیست. برای اثبات این حرف حاضرم با هر کارشناسی که اعلام آمادگی کند، به هتل چهار ستاره‌ای در سوئد یا هتل سه‌ستاره‌ای در پاریس یا ترکیه برویم و آن را با نمونه‌های تهرانی خود مقایسه کنیم؛ اگر کارشناسان رای بر بهتر بودن آنها دادند، بنده تمام هزینه‌های آنها را تقبل می کنم. اما اگر غیر از این بود آنها هزینه‌های ما را بدهند.

وی افزود: سیاست کشورهای خارجی از جمله ترکیه به صورتی است که هزینه اقامت گردشگران برایشان مهم است. به همین دلیل شاید در مواردی استثنا قائل شوند و برای جذب گردشگران قیمت هتل‌ها را پایین هم بیاورند ولی کافی‌ست نرخ اقامت ۲.۵ میلیون نفری که در سال گذشته به کشور ترکیه رفتند را حساب کنیم و آن را با نرخ اقامت در ایران مقایسه کنیم تا متوجه شویم که در حقیقت مبلغی که گردشگر در آنجا هزینه می کند، به مراتب بیشتر از هزینه‌ای‌ست که در ایران برای اقامت گردشگران پرداخت می‌شود.

فرخ‌مهر ادامه داد: ما نمی‌توانیم شرایط ایران را با هیچ کشور دیگری مقایسه کنیم. در حقیقت ما در اینجا تنها صاحبان اتاق‌های شیک هستیم ولی هم‌صنف‌های ما در خارج از کشور هتلداران واقعی هستند. چراکه درآمد هتل‌ها در ایران تنها از اجاره اتاق تامین می‌شود ولی درآمد هتلداران آنجا علاوه بر اتاق، از ۱۴ منبع دیگر تامین می‌شود. درحقیقت همان درآمدهاست که به هتل‌ها کمک می کند. وقتی در خارج از کشور هتلی را می‌سازند، هزینه‌های ساختن آن باید ظرف ۵ سال تامین شود ولی در ایران این هزینه‌ها ظرف ۱۰ سال تامین می‌شود. در حقیقت هزینه‌های جانبی که در کشورهای دیگر همچون ترکیه و آمریکا وجود دارد، هزینه هتل‌ها را جبران می کند. البته باید بگویم که این مسئله مشکل ما نبوده و نیست چراکه ما کار کردن در نظام جمهوری اسلامی‌را انتخاب کرده‌ایم، وگرنه به کشور ترکیه رفته و همانجا هتل‌داری را ادامه می‌دادیم.

رئیس اتحادیه هتلداران تهران درباره ادعای اینکه خدمات هتل‌ها در شهرستان‌ها اصلا به خوبی انجام نمی‌شود و سبب نارضایتی گردشگران شده گفت: با یک اتفاق در هتلی خاص نمی‌توانیم این موضوع را به تمام هتل‌ها نسبت دهیم. البته این موضوع را به هیچ‌وجه قبول نداشته و معتقدم باتوجه به هزینه‌های سرسام‌آور ایران، تمام هتل‌های ایرانی حتی در شهرستان‌های دورافتاده هم نسبت به نمونه‌های خارجی خود به خوبی عمل می کنند.

فرخ‌مهر با بیان اینکه استاندارد هتل‌ها در تمام دنیا یکسان است، درباره تفاوت هتل‌های ایرانی و خارجی گفت: همه هتل‌ها براساس شرایط محلی موجودشان از یک تا پنج ستاره را دریافت می کنند. یعنی هتل پنج ستاره ایرانی باید ویژگی‌هایی داشته باشد که در خارج از کشور نیز به همین صورت است. اما براساس فرهنگ و قوانین هر کشور ضوابطی تعیین می‌شود که مربوط به آن کشور است.

وی در پاسخ به این که آیا هتل‌های ایرانی مورد تایید جهانی هستند، توضیح داد: به هر حال این هتل‌ها نیز براساس ضوابط جهانی استاندارد خود را دریافت کردند و باید با قدرت بگویم که در برخی مسائل ما از جهان هم جلوتر هستیم. به عنوان مثال ۲۰۰ هتل در مشهد وجود دارد که یکی از آنها را نمی‌توان در اروپا پیدا کرد. همینطور اگر هتل سه ستاره‌ای که در پاریس وجود دارد را در مقابل هتل سه ستاره تهرانی قرار دهیم، برای هتل پاریسی تنها یک ستاره می‌توان درنظر گرفت.

فرخ‌مهر با اعلام اینکه ۷ هتل پنج‌ستاره در ایران وجود دارد که ۲ تای آنها خصوصی هستند گفت: هر فضایی که لازم باشد در هتل پنج ستاره ما وجود دارد اما هتل چهار و پنج ستاره در ایران توجیه اقتصادی ندارد. به این دلیل که یک هتل پنج ستاره باید حداقل چهار تا پنج هزار متر زمین، چند رستوران، سالن آمفی‌تئاتر، سالن کنفرانس و مجموعه ورزشی داشته باشد اما مسافر آن را در شرایط کنونی ندارد و به همین دلیل صاحبان این هتل‌ها مجبور به کاهش خدمات خود می‌شوند.

لیستها لو رفت؛ قیمت رایانه پایین آمد

رییس اتحادیه فناوران رایانه تهران گفت: لیست مربوط به کالاهای کامپیوتر، لپ‌تاپ، تبلت و موس و کی‌بورد که زیرمجموعه اتحادیه فناوران هستند، صحت دارد؛ به این شرکت‌ها ارز تخصیص داده شده و طبق همان موارد هم کالا وارد شده و در گمرک آمده و ترخیص شده است. محمدمهدی میرمهدی با بیان اینکه بسیاری از شرکت‌ها کالا را بر مبنای قیمت‌های قبل می‌فروشند، گفت: از امروز کنترل نهایی را چند برابر می کنیم و امیدواریم همین هفته کاهش قیمت را شاهد باشیم. کالاهایی که با این ارز وارد شده را طبق برگ خروجی گمرک و پیش‌فاکتورهایی که گرفته‌اند مطالعه می کنیم، هزینه‌ها و سودشان را در نظر می گیریم و اگر بالاتر از مبلغ قانونی فروخته شوند، هم خود اتحادیه برخورد می کند و هم اسامی‌را به سازمان تعزیرات حکومتی انتقال خواهیم داد. میرمهدی، اقدام وزیر ارتباطات در انتشار لیست واردکنندگان با ارز دولتی را کار ارزنده‌ای دانست و افزود: با وجود این، اقدام ناآگاهانه‌ای اتفاق افتاد که آن عمل خیر زیر سوال رفت؛ زیرا تنها درخواست‌ها در این فهرست اعلام شده و مشخص نیست چه کسانی این دلارها را گرفتند. در مواردی ما به همکارانمان مراجعه کردیم و متوجه شدیم که افرادی درخواستشان به بانک رفته، شخص متقاضی سپرده ۳۵ درصد را پرداخت کرده و نامشان در لیست بوده اما ارزی نگرفته‌اند.

بازار مصالح ساختمانی در خواب زمستانی

در پی نوسانات در بازار ارز بسیاری از بخش‌های اقتصادی تحت تاثیر قرار گرفته و مصالح ساختمانی فلزی اعم از آهن و میلگرد نیز افزایش قیمت داشته‌اند اما به گفته رئیس اتحادیه فروشندگان مصالح ساختمانی، در بخش غیرفلزی اعم از گچ و سیمان افزایش قیمتی نداشتیم و این محصولات با فراوانی عرضه مواجه هستند.

اسماعیل کاظمی در گفت‌وگو با ایسنا افزود: باتوجه به اینکه صنعت ساخت و ساز با رکود مواجه است، قیمت مصالح ساختمانی افزایش چندانی نداشته و افزایش قیمت ۲۰ درصدی در بخش حمل و نقل به صورت سراسری بوده است که در همه بخش‌ها تاثیرگذار بوده و فقط مختص گچ و مصالح ساختمانی نیست.

وی درباره عرضه و تقاضای مصالح ساختمانی گفت: تقاضا متناسب با وضعیت ساخت و ساز بوده است. عملیات ساخت و ساز رکود داشته که متناسب با این رکود بسیاری از واحدها برای کاهش هزینه‌هایشان تعطیل شده یا به صورت سرپایی کار می کنند. اما به جهت همگرایی با آنها همکاری می کنیم تا مشکلات حل شود. رئیس اتحادیه فروشندگان مصالح ساختمانی یادآور شد: رکود در یک دوره زمانی در صنعت ساخت و ساز طبیعی است و همیشه یک کف و ارتفاع وجود داشته که اکنون دوره کف بازار، مقداری طولانی شده است.

پیشخوان

تاثیر نوسانات دلار بر تولید داخل

رئیس اتحادیه تهیه کنندگان و فروشندگان بلور، چینی و لوستر گفت: نوسانات اخیر دلار تأثیر قابل توجهی بر روند تولید داشته که مشکلاتی در تأمین مواد اولیه و مواد اولیه داخلی که از سوی پتروشیمی‌ها تولید می‌شو وجود دارد. احمد رحمانی ادامه داد: شرایط فعلی تولید و عرضه متأثر از مسائل اقتصادی است و نمی‌توان با شعار مشکلات را حل کرد و نیاز به درمان‌های منطقی و اقتصادی در این زمینه احساس می‌شود. وی تاکید کرد: دولت بیش از حد چاق شده و توانایی آن را ندارد که در کمترین فرصت بیشترین بازده را در تولید و ایجاد اشتغال داشته باشد. وی در پاسخ به این که آیا در سال حمایت از کالای ایرانی، فروشندگان با توجه به قیمت تمام شده ارزان‌تر محصولات چینی و خرج کمتر این دست محصولات نسبت به نمونه مشابه داخلی، در فروش کالای ایرانی را تبلیغ می کنند و به مشتریان پیشنهاد می‌دهند؟ گفت: تمام فروشندگان به این طرز تفکر نرسیده‌اند که محصولات ایرانی را تبلیغ کنند و بفروشند و قیمت ارزان‌تر محصولات چینی در این رابطه بی تأثیر نبوده است.

قیمت زعفران اعلام شد

نایب رئیس شورای ملی زعفران از رکود حاکم بر بازار طلای سرخ خبر داد و گفت: هم اکنون حداقل نرخ هر کیلو زعفران ۳ میلیون و ۸۰۰ هزار و حداکثر ۶ میلیون و ۵۰۰ هزار تومان است. غلامرضا میری در گفتگو با باشگاه خبرنگاران، با اشاره به اینکه صادرات زعفران همچنان ادامه دارد، افزود: با توجه به آنکه صادرکنندگان با نرخ روز دلار باید اقدام به خرید زعفران کنند و سپس با دلار ۴ هزار و ۲۰۰ تومان ارز را به سیستم بانکی بازگردانند؛ بنابراین هیچ صادرکننده‌ای با کارت خود صادرات انجام نمی‌دهد. به گفته میری، تحولات اخیر نرخ ارز و سیاست ارزی جدید دولت منجر به رواج مصرف کارت‌های یکبار مصرف شده است. این مقام مسئول با بیان اینکه امکان پیش بینی بازار زعفران وجود ندارد، افزود: با توجه به شرایط کنونی نوسان نرخ ارز، رکود بر بازار زعفران حاکم است.

آنفولانزا جان ۴۵۰ هزار مرغ را گرفت

رئیس سازمان دامپزشکی کشور گفت: امروز کشور در یک جنگ تمام عیار اقتصادی قرار دارد و دشمن تلاش می کند به تولیدات دامی ما ضربه بزند. به گزارش ایسنا، محمد غلامی با بیان اینکه پدافند غیرعامل به دنبال مصون‌سازی جامعه در برابر تهدیدات است؛ گفت: یکی از این تهدیدات اقتصادی است؛ امروز کشور در جنگ تمام عیار اقتصادی قرار دارد. غلامی با اشاره به تلاش دشمن برای ضربه زدن به حوزه تولیدات دامی، افزود: بیماری آنفلوآنزای پرندگان سال ۹۵ در کشور طغیان کرد؛ در سال ۹۷ نیز به صورت متناوب کانون‌هایی از آن گزارش شده است؛ در همین راستا راهکار جدیدی برای رصد، پایش و معدوم‌سازی در حوزه دام همراه با واکسیناسیون دامی آغاز شده است.

اخبار بیمه

ابراهیم پور از بیمه ملت رفت

علیرضا ابراهیم پور مدیرعامل بیمه ملت از این شرکت رفت و به عنوان مدیرعامل هلدینگ مالی ملت منصوب شد.

به گزارش روزنامه تجارت به نقل از ایبنا، علیرضا ابراهیم پور که حدود یک سال و نیم پیش به عنوان مدیرعامل بیمه ملت منصوب شده بود، در تغییری ناگهانی جایگزین غلامرضا زال پور در هلدینگ مالی ملت شد.

پیش از این اخباری منتشر شده بود که به زودی یکی از مدیران عامل شرکت‌های بیمه گر تغییر خواهد کرد.

بیمه ملت از چهارم آذرماه سال ۱۳۸۲ براساس قانون بیمه گری تاسیس شد. این شرکت که حدود سه درصد از سهم بازار بیمه کشور را در اختیار دارد.

انتخاب بیمه مرکزی به عضویت هیئت مدیره شرکت بیمه اتکایی آسیایی

بیمه مرکزی و شرکت بیمه اتکایی هند(GIC) به مدت دوسال دیگر به عضویت هیئت مدیره شرکت بیمه اتکایی آسیایی (Asian Re) انتخاب شدند.

به گزارش روزنامه تجارت به نقل از روابط عمومی بیمه مرکزی، در چهل و یکمین جلسه شورا و دوازدهمین جلسه مجمع عمومی شرکت بیمه اتکایی آسیایی که به ریاست دکتر همتی رئیس کل بیمه‌مرکزی، روز جمعه ۸ تیرماه برای بررسی وتصویب صورتهای مالی شرکت در سال ۲۰۱۷ در بانکوک برگزارشد، بیمه مرکزی و GIC هند به عنوان اعضای هیئت مدیره انتخاب شدند.

علاوه برشخصیت حقوقی بیمه مرکزی، دکتر همتی نیز به عنوان شخص حقیقی به نمایندگی از دولت جمهوری اسلامی‌ایران ریاست هیئت مدیره وشورای شرکت را به عهده دارد.

ده کشور ایران، چین، هند، کره جنوبی، افغانستان، تایلند، فیلیپین، بوتان، سریلانکا و بنگلادش عضو شوراهستند.

شرکت Asian Re درسال ۱۹۷۹ تحت نظر اسکاپ شکل گرفت.

معرفی سرپرست جدید شعبه مشهد بیمه "ما"

همزمان با حضور رئیس هیات مدیره، مدیر عامل بیمه "ما" و مدیر شعب بانک ملت خراسان رضوی در مشهد فرامرز بیاتی به عنوان سرپرست شعبه مشهد معرفی شد.

به گزارش روزنامه تجارت به نقل از روابط عمومی‌بیمه "ما" در این مراسم ضمن تقدیر و تشکر از زحمات هفت ساله بابک زواررضا به عنوان رئیس شعبه مشهد ، سکان هدایت این شعبه به فرامرز بیاتی سپرده شد.

بر اساس این گزارش، در این مراسم دکتر تاجیک رئیس هیات مدیره بیمه "ما" با اشاره به جایگاه شعبه مشهد در رتبه بندی کشوری بر لزوم ادامه حرکت این شعبه با توان بیشتر و بهره مندی از ظرفیت‌های موجود در بانک ملت تاکید کرد.

حجت بهاری فر مدیر عامل بیمه "ما" نیز ضمن تشکر از پرسنل شعبه مشهد خواستار تقویت و استمرار کار تیمی‌در کنار همیت سازمانی شد.

وی در ادامه خاطرنشان کرد: هر خلاقیتی که در شعبه شکل می گیرد ماحصل تلاش انسان‌های خلاق ، مستعد و متخصص است که آن را شکل می‌دهند.

مدیرعامل بیمه "ما" افزود: امیدواریم در سال ۹۷ موفقیت‌های چشمگیری در زمینه‌های مختلف کسب کرده و از "ما" بعنوان شرکتی سرآمد و در حال توسعه نام برده شود ،

حجت بهاری فر با تاکید بر توانایی‌های فرامرز بیاتی و تعهد و تجربه ایشان در معاونت فنی شعبه مشهد، ریاست شعبه کرج و ریاست شعبه شمال تهران گفت: ضمن آرزوی موفقیت برای جناب آقای بیاتی، از پرسنل شعبه مشهد نیز انتظار داریم همانند سال‌های گذشته قدم‌های موثر و موفقی در راستای توسعه شرکت برداشته و با سرلوحه قرار دادن برنامه‌ها و سیاست‌های تدوین شده، موفقیت‌های روزافزون کسب کنند.

صالح شیری معاون شبکه فروش و توسعه بازار هم سهولت ارتباط روسای شعب با مجموعه مدیریت ارشد و ارزیابی مستمر همکاران را از سیاست‌های جدی شرکت در بخش مدیریت امور شعب معرفی و بر لزوم آموزش مداوم کارکنان به منظور چابک سازی بدنه کارشناسی تاکید کرد.

برگزاری نشست‌های جداگانه با مدیران بانک ملت در راستای گسترش همکاری‌های بانک و بیمه و همچنین پرسنل شعبه مشهد به منظور بررسی راهکارهای بهبود فرآیندها از دیگر برنامه‌های مدیرعامل و همراهان ایشان در مشهد بود.

ارتقای بازاریابی و فروش با توانمندسازی نمایندگان محقق می‌شود

یکی از دغدغه‌های نمایندگان فعال در صنعت بیمه، موانع موجود در بخش فرهنگ‌سازی بیمه در کشور است که فروش محصولات بیمه را کاهش می‌دهد. به علت آشنایی محدود بسیاری از اقشار جامعه با مفهوم بیمه مشکلات دیگری همچون عدم درک نیاز مشتری، انتقال صحیح مفاهیم بیمه‌ای و ایجاد حس اعتماد در مشتریان بر سر راه نمایندگان بیمه وجود دارد.

به گزارش روزنامه تجارت به نقل از روابط عمومی‌بیمه سرمد، در همین راستا با جناب آقای حسین خادم نمایندگی مشهد مقدس، به گفت‌وگو نشسته‌ایم که در ادامه شرح آن را می‌خوانید:

با توجه به وقوع حادثه آتش‌سوزی در بازرگانی شعبانی شهر مشهد مقدس، شما به عنوان نماینده بیمه سرمد در این استان چه اقداماتی را در راستای تسریع در پرداخت خسارت انجام نمودید؟

صبح روز حادثه، آقای رسولی ریاست شعبه رضوی و آقای صدیقی کیا نمایندگی کد ۱۳۸۹ بیمه سرمد به منظور ارائه گزارش اولیه خسارت در محل واقعه حاضر شدند، فردای همان روز نیز تیم ارزیابی و کارشناسی بیمه سرمد به سرپرستی حسین قربانی، مدیریت بیمه‌های اموال به دستور دکتر اسماعیل دلفراز، مدیرعامل شرکت، در راستای تحقق اهداف بیمه سرمد در حوزه مشتری‌مداری، جلب رضایت بیمه‌گذاران و رسیدگی و پرداخت خسارت در کوتاه‌ترین زمان به بیمه‌گذاران در محل حادثه حضور یافتند و برآورد اولیه میزان خسارت در حدود ۲۷ میلیارد ریال تخمین زده شد و گزارشی از آن تهیه شد. در این بازدید تیم کارشناسی ارزیاب بیمه مرکزی از جمله ارزیاب موجودی، ارزیاب ساختمان و تاسیسات، تیم بیمه سرمد را همراهی کردند.

در این گزارش مورد بیمه انبار و نمایشگاه بزرگ بازرگانی شعبانی که فروشگاه لوازم PVC و بهداشتی ساختمانی، لوله، شیرآلات و... را دارد، بررسی و بر اساس شواهد موجود علت حریق اتصالی برق عنوان شد، سپس مقرر شد مبلغ خسارت بلافاصله پس از تکمیل مدارک و مستندات توسط بیمه سرمد پرداخت شود.

عملکرد تیم ارزیابی و خسارت بیمه سرمد در این حادثه چگونه بوده است؟

حضور به موقع تیم ارزیاب در کمترین زمان ممکن بسیار اثرگذار بود، به طوری که روند پرداخت خسارت بلافاصله در دست بررسی قرار گرفت.

بیمه معلم دوچرخه سواران ایرانی را به سوی قونیه بدرقه کرد

شرکت بیمه معلم به منظور پاسداشت فرهنگ پارسی و بزرگداشت هشتصدمین زادروز مولانا شاعر و فیلسوف ایرانی، قرار است تندیس این شاعر جهانی توسط تیم صلح پایدار رکاب زنی کشور به نمایندگی از بیمه معلم به شهردار قونیه در کشور ترکیه تقدیم شود.

به گزارش روزنامه تجارت به نقل از روابط عمومی‌بیمه معلم، امیدواریم دوچرخه سواران همیشه قهرمان ایرانی نام بیمه معلم را بار دیگر بر سرزبانها بیاندارند و پرچم همیشه جاوید ایران را در این مراسم باشکوه به اهتزاز درآورند. مراسم بزرگداشت حضرت مولانا همه ساله به مدت ۷ روز انجام می‌شود. این مراسم در ماه دسامبر که ماهی سرد به شمار می‌رود برگزار می‌شود، اما این موضوع نتوانسته از محبوبیت مراسم او بکاهد و هر سال گردشگران زیادی را به سمت خود میکشاند. مولانا نه تنها در قاره آسیا بلکه در تمام جهان شناخته شده است.

جدول شماره ۳۱۵

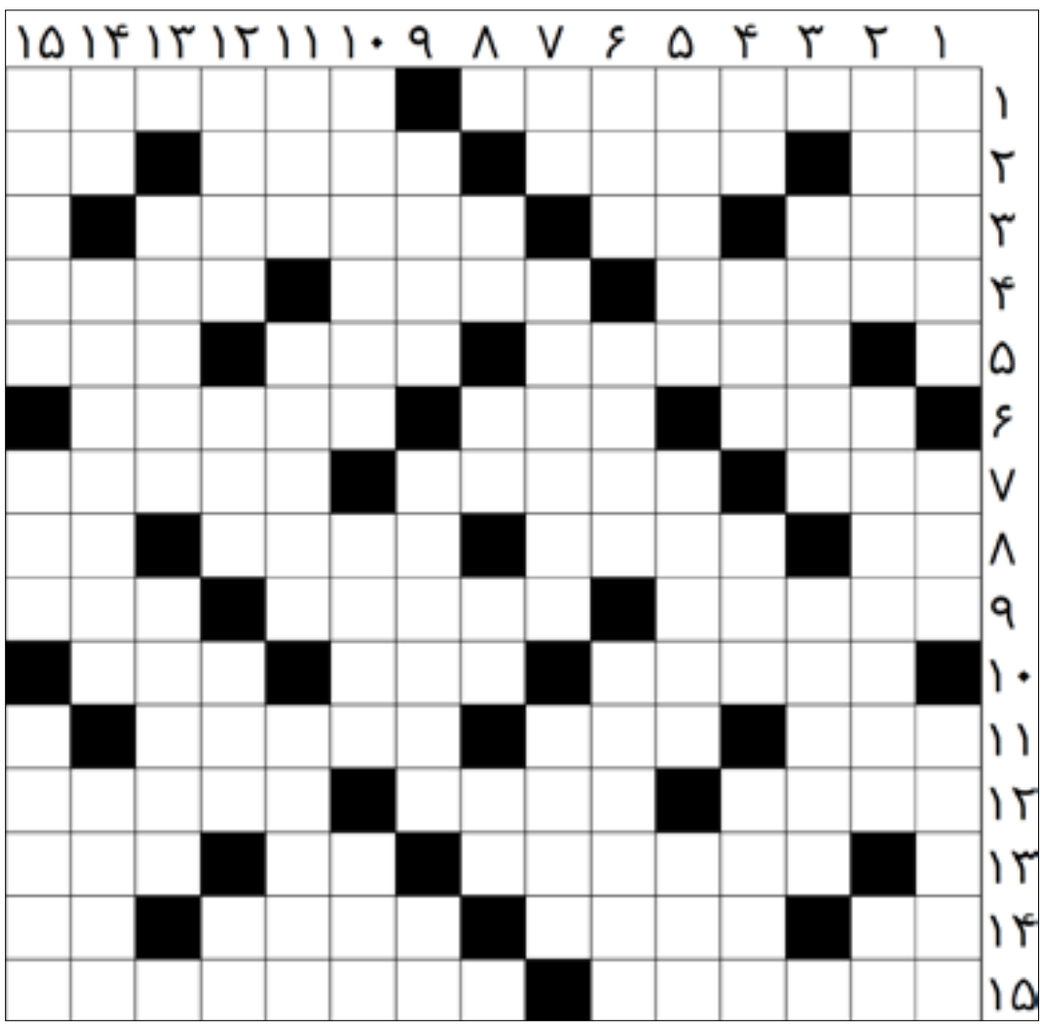

افقی :

۱ - کنایه از درآمد کم اما مداوم - حداقل ۲ - صدای زنبور - قسمتی از پا - سازنده کالاهای چرمی - ورم و آماس ۳ - اسب رستم - آب بند - وسیله حمل و نقل شهری ۴ - کشوری جزیره‌ای در آفریقا - تایید شده - گلابی ۵ - قسمتی از حمام‌های قدیم - پوسته - زاپاس، لاستیک اضافی ۶ - پر حرارت - اینک - جریان سریع آب ۷ - سخن تعهد آور - ذکاوت و هوشیاری - فیلمی‌از بهروز شعیبی ۸ - بالا آمدن آب دریا - بی خبر - معبود یگانه - هنوز آدم نشده ۹ - سوراخ کوچک - بیماری که در اثر تورم رگ‌ها بوجود می‌آید - دندانه چرخ ۱۰ - واحد شمارش توپ جنگی - پوست درخت خرما - لوله تنفسی ۱۱ - گیاه کتیرا - هواکش بالای اجاق گاز - نجات یافتن ۱۲ - رسته - برآمدگی عضوی از بدن - خوشحال ۱۳ - انتحار - دهان - سد آذربایجان شرقی ۱۴ - نه بی ادبانه - هنر تکه‌های ریز ریز - نقشه خانه - باغ وحش بیگانه ۱۵ - از ایام هفته - جلودار سپاه

عمودی :

۱ - نوعی نیم تنه گرم که روی جامه‌های دیگر پوشیده می‌شود - هم در آسمان است هم اسمی‌زنانه - معضل اقتصادی ۲ - کمین کردن - آلبومی‌از محمدرضا شجریان - فیلمی‌از کاظم راست گفتار ۳ - تفنگ سر پر قدیمی - ترکیب آرسنیک و گوگرد ۴ - سفید آذری - قورباغه - کشوری در غرب آفریقا - از شهرهای استان گیلان ۵ - از پوشاک زنانه - زن پرهیزکار - مزاح ۶ - شهر پشمک و باقالا - لاغر و نزار - اتمسفر ۷ - نوعی زغال سنگ - دریاچه آب شوری در شیراز - پایتخت سوریه ۸ - ضمیر غائب - اثر چربی - خاندان - حرف ندا ۹ - بلندی کوه - کمک کننده - شالوده ساختمان ۱۰ - از شهرهای استان فارس - جای بند کمر - پیکانه ۱۱ - امر به یافتن - اسپانیای قدیم - نقاب زنان ترک ۱۲ - سخن در گوشی - ده روز از ماه - بانگ و آواز - مذکر ۱۳ - برنامه تلویزیونی پی دار - خرس چینی ۱۴ - نقشه انگلیسی - کنایه از بدشانسی - امید و مراد ۱۵ - فلک زده - پارچه ساییده و سوراخ شده - نماینده یک دولت در یکی از شهرهای بیگانه که وظیفه رسیدگی به امور هموطنانش رادارد

حل جدول شماره قبل

	۱۵	۱۴	۱۳	۱۲	۱۱	۱۰	۹	۸	۷	۶	۵	۴	۳	۲	۱
۱	ل	ب	و	د	ک	گ	س	■	ه	ل	ل	ا	ر	ا	ت
۲	ا	■	ن	ا	ز	و	■	ز	و	ک	م	■	و	■	ر
۳	ن	م	و	م	■	د	ن	و	ک	ب	■	ش	ز	ر	و
۴	گ	ن	س	■	ه	ر	ک	■	ت	ا	ل	ک	ه	س	ت
۵	ش	گ	■	د	ا	ز	م	ه	■	ز	و	ر	■	م	م
۶	ا	■	ب	ک	ج	■	ا	م	س	■	ز	ک	ر	ک	ن
۷	ت	ل	و	ر	■	ق	■	ر	ک	و	ا	ن	ق	■	د
۸	■	ج	ر	■	ا	ک	ب	ک	م	ا	ن	■	ک	ه	■
۹	ش	■	ت	ا	ن	م	و	س	■	ت	■	ا	م	ت	ج
۱۰	ه	س	و	س	و	■	ف	ت	ک	■	ب	ر	ه	■	س
۱۱	ن	ک	ی	ش	و	■	ک	ش	ر	ب	چ	■	گ	ح	ن
۱۲	و	ر	ر	د	ه	ا	ر	■	و	ل	ه	■	ک	ا	ک
۱۳	ا	ک	ی	ن	■	ن	ک	گ	م	غ	■	ک	س	ر	و
۱۴	ر	■	ن	■	ن	ا	ن	س	■	و	ک	ا	م	■	س
۱۵	ی	د	م	ح	م	ل	گ	■	ک	ا	ر	ی	■	د	ف