«تجارت» وضعیت یک شغل سنتی را بررسی می‌کند؛

خادمان بی ادعای مساجد

تجارت- محمد خادمی: بناهای بسیاری در کشور وجود دارند که به شکل مردمی‌اداره می‌شود و هر یک از این بناها از سوی افرادی در قبال حقوقی مورد حفاظت قرار می‌گیرند، که نام شغل این افراد نگهبان است.مساجد نیز یکی از این مراکز است که به شکل مردمی‌اداره می‌شود و افرادی که از این مراکز نگهداری می‌کنند؛ معروف به «خادم مساجد»هستند، تفاوت شغل این افراد با نگهبانان دیگر محیط‌ها این است که تنها کار این افراد حفاظت از بناها نیست، بلکه نظافت، نظم دهی، کنترل آبدارخانه، آبیاری باغچه، اذان گویی در سه نوبت از روز، فعال کردن سیستم صوتی و مسئولیت‌های گوناگون را برعهده دارند و در قبال این فعالیت‌های زیاداندک حقوقی دریافت می‌کنند و با مشکلات بیمه، محل استراحت خود و خادنواده شان، نداشتن مرخصی و ....مواجه هستند، خادمان مساجد معلوم نیست در چه جایگاهی قرار دارند چرا که نه می‌توان آن‌ها را کارمند و نه کارگر نامید.

افرادی که در مکان‌های مقدس مشغول به کار می‌شوند، زندگی خود را صرف امورات مکان‌هایی مانند مساجد، حسینیه‌ها و امامزادگان می‌کنند و از دوران جوانی تا میانسالی شان در خدمت مردم هستند.در واقع ارزش خادمان مساجد تا انجاست که حتی در سوره بقره نیز از آن سخن به میان آمده است و خداوند در قرآن فرموده‌اند:« بهترین قسمت‌های زمین مساجد هستند.» در این گزارش نگاهی انداخته‌ایم به وضعیت شغل خادمان مساجد که در ادامه می‌خوانید:

■ **مساجد در آینه‌آمار**

به دلیل تعداد بالا یمساجد در دنیا و کشورمان شغل خادمان مساجد بسیار زیاد است، آمار مساجد در دنیا به درستی معلوم نیست، برخی تعداد مساجد در جهان را ۳میلیون برخی دیگر ۴میلیون می‌دانند. در کشور ما نیز طبق آخرین آمارها حدود ۷۲ هزار مسجد وجود دارد. این بدان معناست که به‌ازای هر هزار نفر یک مسجد در ایران وجود دارد. یعنی در حال حاضر ۷۲ هزار نفر در شغل خادمی‌مشغول به کار هستند. طبق برنامه‌ای که دولت دارد قرار است تعداد مساجد در افق ۱۴۰۴ به رقم ۹۲ هزار مسجد برسد با این فرض که جمعیت کشور در آن هنگام ۹۲ میلیون نفر است. با این حال برخی هستند که می‌گویند ۲۵۰ هزار مسجد دیگر در ایران نیاز است.یکی از مشکلات نبود امام جماعت است.

برخی آمارها نشان می‌دهد ۳۰هزار مسجد در سراسر کشور امام جماعت ندارند.آمار جالب دیگر در حوزه مساجد تعداد مساجد مربوط به اهل سنت است. آن‌طور که‌امارها نشان می‌دهد برای پنج میلیون نفر از مسلمانان اهل سنت ایران حدود ده هزار مسجد وجود دارد. این بدان معناست که به‌ازای هر ۵۰۰ نفر از اهل سنت یک مسجد وجود دارد. برخی منابع از شهر سنندج به عنوان شهر مساجد ایران یاد می‌کنند.

تعداد مساجد استان کردستان هم ۲۸۰۰ مسجد است. بالا بودن تعداد مساجد در این استان به این دلیل است که اهل سنت و شیعیان در کنار هم زندگی می‌کنند و هر یک مساجد مخصوص به خود را دارند. آمارها نشان می‌دهد در تهران حدود ۲هزار مسجد وجود دارد و باید ۲هزار مسجد دیگر ساخته شود.

■ **درد و دل خادمان**

برای اینکه از درد و دل خادمان مساجد با خبر شویم، گفتگویی با تعدادی از خادمان مساجد پایتخت انجام داده‌ایم.« محمد رضا» یکی از جوانانی است که نزدیک به ۵ سال می‌شود خادمی‌یکی از مساجد شرق تهران را برعهده دارد، او که اهل یکی از شهرهای شمالی کشور است می‌گوید:« فعالیت در شغل خادم مسجد مراحل گوناگونی دارد، نخست اینکه مورد اعتماد اعضای هیئت امناء، امام جماعت مسجد و نمازگزاران باشیم و سپس حضور کامل در مسجد و نظم و انضباط را در مسجد برقرار کنیم.»او می‌افزاید:« فعالیت خادمان به شکل‌های گوناگون صورت می‌گیرد، در برخی از امامزادگان و حرمین معصومین(ع) خدامانی وجود دارند که به شکل افتخاری فعالیت می‌کنند، این افراد نیاز مالی ندارند و حتی در بین آنها افرادی هستند که سرمایه میلیاردی دارند و تنها برای ثواب خدمت به نمازگزاران و زائرین اقدام به خدمتگذاری می‌کنند، در برخی دیگر از مکان‌های مذهبی مانند حسینیه‌ها خادمان به شکل فصلی مشغول به کار می‌شوند، این افراد در ایام محرم و صفر و ماه رمضان به دلیل حجم بالای برگزاری مراسم‌های مذهبی در این محیط‌ها به شکل حقوقی و فی سبیل الله مشغول به فعالیت می‌شوند و نهایتا خادمانی هستند که به شکل حقوقی در مساجد اقدام به فعالیت می‌کنند.»

او درپاسخ به سوال خبرنگار «تجارت» درباره اینکه چرا در شهرستانتان مشغول به فعالیت در این شغل نشده‌اید؟ پاسخ می‌دهد:«در شهرستان‌ها خادم مساجد معنی ندارد، مساجد بزرگ شهر خادم دارند و مساجد کوچک و محلی از سوی مردم تمامی‌امورات آن می‌گذرد واز سوی دیگر این مساجد در آمدی ندارند که بخواهند حقوقی به خادم پرداخت کنند.»

یکی دیگر از خادمان مساجد تهران « رسول» است، او دراین باره می‌گوید:« بسیاری از همکارانم بیمه ندارند و آن تعداد هم که دارند باید بخشی از حق بیمه شان را خودشان به شکل بیمه اختیاری پرداخت کنند، از سوی دیگر افرادی که در مساجد خدمت می‌کنند در صورت داشتن شرایط لازم بیمه می‌شوند به طوری که تعداد زیادی از خادمین به علت شرایط سنی بالا و یا نداشتن سابقه بیمه قبلی تحت پوشش بیمه خادمین قرار نمی‌گیرند.»

او می‌افزاید:« در صورتی که شغل ما سخت و زیان آور است، چرا که صبح زود برای اقامه نماز جماعت باید محیط مسجد را فراهم کرد و در نوبت ظهر و مغرب و عشاء نیز مساجد میزبان صدها نفر هستند، از سوی دیگر مساجد به این شکل نیست که در ایام تعطیلی رسمی کشور بسته باشد و باید همه روزه سال درهای مسجد به روی نمازگزاران باز باشد، همچنین در ایام محرم و صفر و ماه رمضان برنامه‌های گوناگونی درمساجد برپا می‌شود که نیازمند فعالیت بیشتر خادمان است.»

«رسول» در پاسخ به سوال خبرنگار ما درباره اینکه خادمان مساجد به چه شیوه انتخاب می‌شوند؟ می‌گوید:« به هر حال افراد زیادی هستند که تمایل به این شغل دارند و با مراجعه به مساجدی که خادم ندارد از امام جماعت و هیئت امناء می‌خواهند تا امورات مسجد را به آنها بسپارند، از سوی دیگر اگر مساجد نیاز به خادم داشته باشد از طریق امور مساجد و اداره اوقاف درخواست خادم می‌دهند.»

او در ادامه می‌افزاید:« مساجد حداقل حقوق وزارت کار را برای خادمان در نظر می‌گیرند، البته به دلیل اینکه این افراد به شکل ثابت باید در محیط مسجد حضور داشته باشند در کنار یا گوشه‌ای از بنای مسجد خانه‌ای کوچک در متراژ ۵۰ تا ۸۰ متری برایشان فراهم می‌کنند و از سوی دیگر هزینه آب، برق و گاز مصرفی خانه خادم برعهده مسجد است.»

آن‌طور که وی می‌گوید:«پرداخت هزینه بیمه، تهیه مسکن و حقوق بالا برای خادمان باعث می‌شود که جوانان با انرژی بیشتر تمایل به حضور در این شغل را داشته باشند، اما به دلیل نداشتن مزیت‌ها در این شغل بیشتر خادمان مساجد را افراد میانسال و سالمند تشکیل می‌دهند.»او در پایان صحبت‌هایش می‌افزاید:«تعداد قابل توجهی از افراد جامعه در شغل خادم مساجد مشغول فعالیت هستند، اما این شغل اتحادیه ندارد تا بتواند از حقوق آنها به درستی حمایت کند و انتظار داریم از مسئولان امر که برای خادمان مساجد کشور اتحادیه ای راه‌اندازی شود.»

کار خادمی‌مسجد،جزء مشاغل سخت است

■ **فعالیت خادمان به شکل‌های گوناگون صورت می‌گیرد، در برخی از امامزادگان و حرمین معصومین(ع) خدامانی وجود دارند که به شکل افتخاری فعالیت می‌کنند، این افراد نیاز مالی ندارند و حتی در بین آنها افرادی هستند که سرمایه میلیاردی دارند و تنها برای ثواب خدمت به نمازگزاران و زائرین اقدام به خدمتگذاری می‌کنند، در برخی دیگر از مکان‌های مذهبی مانند حسینیه‌ها خادمان به شکل فصلی مشغول به کار می‌شوند**

■ **هر چند مشکلات معیشتی خادمان مساجد را پیگیری می‌کنیم اما این مشکلات باید توسط هیات امنای مساجد و ائمه جمعه مساجد حل شود چرا که اگر مسجد به یک گارگاه تشبیه شود و خادمان به کارگران کارگاه، هر چند وزارت کار متولی اصلی امور کارگران است اما این کارفرماست که باید به مسائل حقوق و دستمزد رسیدگی کند و اوست که مسئولیت دارد.**

مسجد باید به عنوان مشاغل سخت محسوب شود البته کار خادم را از لحاظ معنوی نمی‌توان با دیگر کارها مقایسه کرد اما به لحاظ دنیایی شغل خادم مساجد باید جز مشاغل سخت لحاظ شود.»

وی می‌گوید:« در برخی از مساجد که خاص، بزرگ و برنامه‌های گسترده تری برگزار می‌کنند شرایطی که خادمان مسجد با آن مواجه هستند ویژه است. بسیاری از حجت‌الاسلام والمسلمین «محمدجواد حاج علی‌اکبری» رئیس مرکز رسیدگی به‌امور مساجد در این باره می‌گوید:« کار خادم مسجد به همان اندازه که منزلتش بالا است مسئولیتش هم سنگین و خطیر است. این کار بزرگ هنوز حقش در فرهنگ عمومی‌ما ادا نشده است و مردم ما عظمت و بزرگی و زیبایی کار خادمی‌را آنگونه که هست نمی‌شناسند که نیاز به فرهنگ سازی است به گونه‌ای که همه مردم آرزو کنند مسجد را شست و شو و جارو کنند و روزیشان شود و همه به حال خادمان مسجد غبطه بخورند البته کسانی که اهل مسجد هستند به حال خادمان مسجد غبطه می‌خورند.»

رئیس مرکز رسیدگی به‌امور مساجد با اشاره به اینکه ما از مشکلات خادمان مساجد باخبر هستیم، می‌گوید:« کار خادم مسجد، جزء مشاغل سخت است و کار معمولی نیست و با کار دیگر ادارات قابل مقایسه نیست. کار خادم مسجد متوجه خادمان مسجد است ما با خبریم که آنچه در شان و منزلت خادمان است ادا نمی‌شود و در اکثر مواقع مساجد ما ظرفیت، امکانات و منابع لازم برای خادمان مساجد را ندارند و برخی از منازلی که برای ساکن شدن خادمان مساجد در نظر گرفته می‌شود در شان آنها نیست. مرکز رسیدگی به‌امور مساجد هم به لحاظ قانونی ظرفیت و منابع لازم برای انجام وظیفه برای خادمان را ندارد.»

وی ادامه می‌دهد:« خادمانی که عاشقانه به پاکی و نظافت مسجد اهتمام می‌ورزند لایق تشکر هستند. امیدوارم روزی برسد که خادمی‌مسجد دارای یک رتبه علمی‌و دانشی باشد. خادم مسجد باید روان شناسی کودک، نوجوان و بزرگسال بداند و به تجهیزاتی که در مسجد است آشنا باشد و آن حرفه و فن لازم را کسب کند از طرفی کسب تمامی‌این‌ها نیازمند آموزش است، که این وظیفه ماست و باید به این مسائل آموزشی اهمیت دهیم.»

هیئت امناء مسجد باید مشکل خادمان را برطرف کنند

حجت‌الاسلام «کرمانی» مدیر امنا و خدام‌امور مساجد کشور در این باره می‌گوید:«بی‌تردید مقام خادمان مساجد، مقام بلندی است و خدمت به مجلس قابل مقایسه با هیچ شغل دیگری نیست.» وی همچنین در باره مشکلات معیشتی که خادمان مساجد از ان گله‌مند بودند، می‌گوید:«هر چند ما مشکلات معیشتی این عزیزان را پیگیری می‌کنیم اما این مشکلات باید توسط هیات امنای مساجد و ائمه جمعه مساجد حل شود چرا که اگر مسجد به یک گارگاه تشبیه شود و خادمان به کارگران کارگاه، هر چند وزارت کار متولی اصلی امور کارگران است اما این کارفرماست که باید به مسائل حقوق و دستمزد رسیدگی کند و اوست که مسئولیت دارد.» او ادامه می‌دهد:« در خصوص مساجد هم وضع به همین صورت است البته ما هم به عنوان مدعی العموم خادمان محترم، راهکارهایی را در نظر داریم که این عزیزان لااقل حداقل حقوق وزارت کار را دریافت کنند.»

«کرمانی» در آخر تاکید می‌کند:«البته اکثر خادمان مساجد در مسجد ساکن هستند و این مزیتی است که مشکل مسکن را حل می‌کند و در مراسم‌های مختلف نیز توسط نمازگزاران یا صاحبان مجالس از آن‌ها تکریم می‌شود اما در هر حال با شرایط سخت زندگی امروز بی‌تردید این‌ها کافی نیست و ما در امور مساجد با همه‌امکانات پیگیر این موضوع هستیم و خادمان اگر شکایتی داشتند می‌توانند به‌امور مساجد در ناحیه جغرافیایی فعالیت شان مراجعه کنند.»

اخبار بیمه

مدیرعامل بیمه حکمت صبا تغییر کرد

در حالی که کمتر از یک سال از تاسیس شرکت بیمه حکمت صبا می‌گذرد، مدیرعامل این شرکت تغییر کرد. به گزارش روزنامه تجارت به نقل از ایبِنا، غلامحسین چایچی نصرتی، رییس بیمارستان ۵۰۱ ارتش جایگزین علی شعبانی در سمت مدیرعاملی بیمه حکمت صبا شده است. چایچی نصرتی پیش از این عضو هیات مدیره این شرکت بیمه بود. بیمه حکمت صبا از تاریخ ۱۸ اسفندماه سال ۱۳۹۵ پروانه فعالیت خود را در تمامی‌رشته‌های بیمه ای از بیمه مرکزی دریافت و فعالیت خود را آغاز کرده است. بانک حکمت ایرانیان، شرکت هواپیمایی کاسپین، کارکنان ارتش جمهوری اسلامی‌ایران و کارکنان بانک حکمت ایرانیان، عمده‌ترین سهامداران حقیقی و حقوقی این شرکت هستند.

دومین نشست کمیته تخصصی بیمه‌های زندگی بیمه سینا برگزار شد

دومین نشست کمیته تخصصی بیمه‌های زندگی شرکت بیمه سینا در در محل ستاد این شرکت با حضور مدیر عامل بیمه سینا، معاونین، مدیران ذیربط و ۷ نماینده برتر جشنواره فروش ((عاقبت بخیر شوید)) برگزار گردید. به گزارش روزنامه تجارت به نقل از روابط عمومی‌شرکت بیمه سینا در این جلسه، آقای امین شیرکانی استراتژی جدید بیمه سینا را تاکید بر توسعه فروش بیمه‌های زندگی تبیین نمودند. ایشان تاکید کردند که جامعه به سرعت به سمت مدرن شدن در حال حرکت است، بنابراین پروژه ری‌برندینگ قرار است ضمن ارائه تصویری دوستانه از بیمه سینا، مدرن و به روز بودن این شرکت را به جامعه اعلام و منتقل نماید. سپس آقای دکتر صیادزاده، مدیر فروش بیمه‌های زندگی شرکت، گزارش تحلیلی از فعالیت شبکه فروش ارائه نمودند. این گزارش از رشد فروش به لحاظ شاخصهای تعداد صدور و وصول حق بیمه نسبت به مدت مشابه حکایت می‌کرد. در ادامه یکایک نمایندگان برتر در حضور مدیر عامل نظرات، پیشنهادات و راهکارهای خود را برای ارتقاء وضعیت بیمه‌های زندگی شرکت ارائه نمودند. در این نشست، خانمها سهیلا شکوهیان از شعبه شیراز، نسیرین تاجیک سعیدی از شعبه جنوب تهران و سیده منصوره‌هاشمی‌از شعبه بوشهر و آقایان فریدون حسینی‌فر از شعبه اهواز، حسین علی خاصی از شعبه اصفهان، عبدالمجید احمدی از شعبه بوشهر و حمزه حسین‌زاده کوهی از شعبه کرمان به عنوان نمایندگان برتر حضور داشتند. سپس دکتر جمالی، معاون محترم فروش و توسعه بازار، ضمن تبریک به نمایندگان برتر، در راستای استراتژی جدید شرکت بیمه سینا که تمرکز بر توسعه فروش بیمه سینا می‌باشد. امتیازات و تسهیلاتی به شرح ذیل به آنها اعطا نمود: اعطای مجوز صدور(صد در صدی) بیمه‌های عمر تا ۳۰ میلیون تومان سرمایه فوت و تخفیف اضافه نرخ تا ۳۰ درصد. استفاده از قرارداد صدور بیمه نامه شخص ثالث برای بیمه گزاران عمر به صورت اقساط ۱۰ ماهه و بدون پیش پرداخت. استفاده از تسهیلات اقامتی رفاهی در اختیار شرکت به صورت رایگان. استفاده از تسهیلات وام از محل بانک سینا.

اعلام زمان برگزاری مجمع عمومی‌عادی به طور فوق العاده شرکت بیمه حافظ

شرکت بیمه حافظ از تمامی‌سهامداران این شرکت دعوت کرد تا در مجمع عمومی‌عادی این شرکت در تاریخ ۲۴ آبانماه حضور بهم رسانند. به گزارش روزنامه تجارت به نقل از روابط عمومی‌شرکت بیمه حافظ، از کلیه سهاداران شرکت یا نمایندگان قانونی آنان همچنین وکیل یا قائم مقام قانونی صاحب سهام و نیز نماینده اشخاص حقوقی دعوت گردد در جلسه مجمع عمومی‌عادی به طور فوق العاده این شرکت که رأس ساعت ۱۰ صبح روز چهارشنبه مورخ ۱۳۹۶/۰۸/۲۴ در سالن اجتماعات دفتر ارتباطی این شرکت به آدرس: تهران، خیابان شریعتی، خیابان شهید وحید دستگردی(ظفر)، خیابان صبر، نبش کوچه شادی، پلاک ۸، که با دستور جلسه ذیل منعقد می‌گردد، حضور به هم رسانند.

ابراز همدردی دکتر بهاری فر با آسیب دیدگان حادثه پالایشگاه تهران

در پی بروز حادثه ناگوار آتش سوزی پالایشگاه تهران در پنجم آبانماه سال جاری ، مدیر عامل شرکت بیمه "ما" در پیامی‌ضمن ابراز همدردی، آمادگی این شرکت را جهت جبران خسارت وارده‌اعلام کرد. به گزارش روزنامه تجارت به نقل از روابط عمومی‌بیمه "ما"، حجت بهاری فر طی تماس تلفنی با مدیر عامل پالایشگاه تهران، ضمن ابراز همدردی و عرض تسلیت به خانواده‌های محترم جان باختگان حادثه مذکور اعلام کرد: شرکت سهامی‌بیمه "ما" بعنوان بیمه گر شرکت پالایش نفت تهران ضمن اعزام کارشناسان فنی و خبره برای ارزیابی حادثه مذکور آمادگی خود را برای جبران خسارت وارده ، مطابق بیمه نامه مسئولیت مدنی کارفرما در قبال کارکنان صادره برای شرکت مذکور اعلام می‌نماید .

حجت بهاری فر همچنین از کلیه صاحبان صنایع و مشاغل خواست ضمن توجه جدی به نکات ایمنی نسبت به ابتیاع پوشش‌های مناسب بیمه ای اقدام نمایند. شایان ذکر است با توجه به پوشش بیمه‌های مسئولیت مدنی کارفرما در مقابل کارکنان، غرامت فوت، نقص عضو و هزینه‌های پزشکی حادثه دیدگان در پالایشگاه تهران از طریق شرکت سهامی‌بیمه "ما" تا سقف تعهدات خریداری شده پرداخت خواهد شد. و عرض تسلیت به خانواده‌های محترم جان باختگان حادثه مذکور در تماس تلفنی با مدیر عامل پالایشگاه تهران اعلام نمود: شرکت بیمه "ما" بعنوان بیمه گر شرکت پالایش نفت تهران ضمن اعزام کارشناسان فنی و خبره برای ارزیابی حادثه مذکور آمادگی خود را برای جبران خسارت وارده ، مطابق بیمه نامه مسئولیت مدنی کارفرما در قبال کارکنان صادره برای شرکت مذکور اعلام نموده . حجت بهاری فر ابراز امیدواری نمود تا صاحبان صنایع و مشاغل با رعایت نکات ایمنی از بروز چنین حوادث ناگواری تا حد امکان جلوگیری نمایند .

در پی بروز حادثه ناگوار آتش سوزی پالایشگاه تهران در پنجم آبانماه سال جاری ، مدیر عامل شرکت بیمه "ما" در پیامی‌ضمن ابراز همدردی و عرض تسلیت به خانواده‌های محترم جان باختگان حادثه مذکور در تماس تلفنی با مدیر عامل پالایشگاه تهران اعلام نمود : شرکت بیمه "ما" بعنوان بیمه گر شرکت پالایش نفت تهران ضمن اعزام کارشناسان فنی و خبره برای ارزیابی حادثه مذکور آمادگی خود را برای جبران خسارت وارده ، مطابق بیمه نامه مسئولیت مدنی کارفرما در قبال کارکنان صادره برای شرکت مذکور اعلام نموده. حجت بهاری فر ابراز امیدواری نمود تا صاحبان صنایع و مشاغل با رعایت نکات ایمنی از بروز چنین حوادث ناگواری تا حد امکان جلوگیری نمایند .

بیمه کارآفرین بر قله هیمالیا

پروانه کاظمی‌بانوی کوهنورد تاریخ ساز ایرانی هنگام صعود به قله دائولاگیری پرچم بیمه کارآفرین را بر این قله نهاد. به گزارش روزنامه تجارت به نقل از روابط عمومی‌شرکت بیمه کارآفرین، پروانه کاظمی‌در روز ۲۹ اردیبهشت ماه ۱۳۹۶ (۱۹ می ۲۰۱۷) به عنوان اولین بانوی ایرانی موفق به صعود به دائولاگیری، هفتمین قله بلند دنیا، به ارتفاع ۸۱۶۷ متر در هیمالیا شد. نخستین زن ایرانی که به طور مستقل اورست را صعود کرده از شهرت جهانی برخوردار است، به صورت مستقل چندین قله هشت هزار متری جهان را فتح کرده و در سابقه خود نخستین زن در جهان است که در طول یک فصل، صعود موفقیت‌آمیز به دو قله اورست و لهوتسه داشته و با صعود به این دو قله در مدت یک هفته توانسته است یک رکورد جهانی را کسب کند. این کوهنورد شجاع، نخستین بانوی کوهنورد ایرانی است که قله‌های موستاق آتا، ماناسلو، اما دابلام، لهوتسه و ماکالو را هم فتح کرده است. پروانه کاظمی‌متولد سال ۱۳۴۹ در شهر تهران است که در سال ۱۳۶۷ با رتبه ۲۰۰ در رشته ریاضی دانشگاه صنعتی شریف قبول شد. دائولاگیری (Dhaulagiri) به معنای "کوهستان سفید" بخشی از رشته کوههای هیمالیا می‌باشد که در شمال نپال مرکزی قرار گرفته، دورادور آنرا یخچالها و آبشارهای یخی فراگرفته، و با بیش از ۳۲۰ صعود و حدود ۵۶ کشته از جمله قلل دشوار و خطرناک هیمالیا به شمار می‌رود.

جدول شماره ۵۳۶

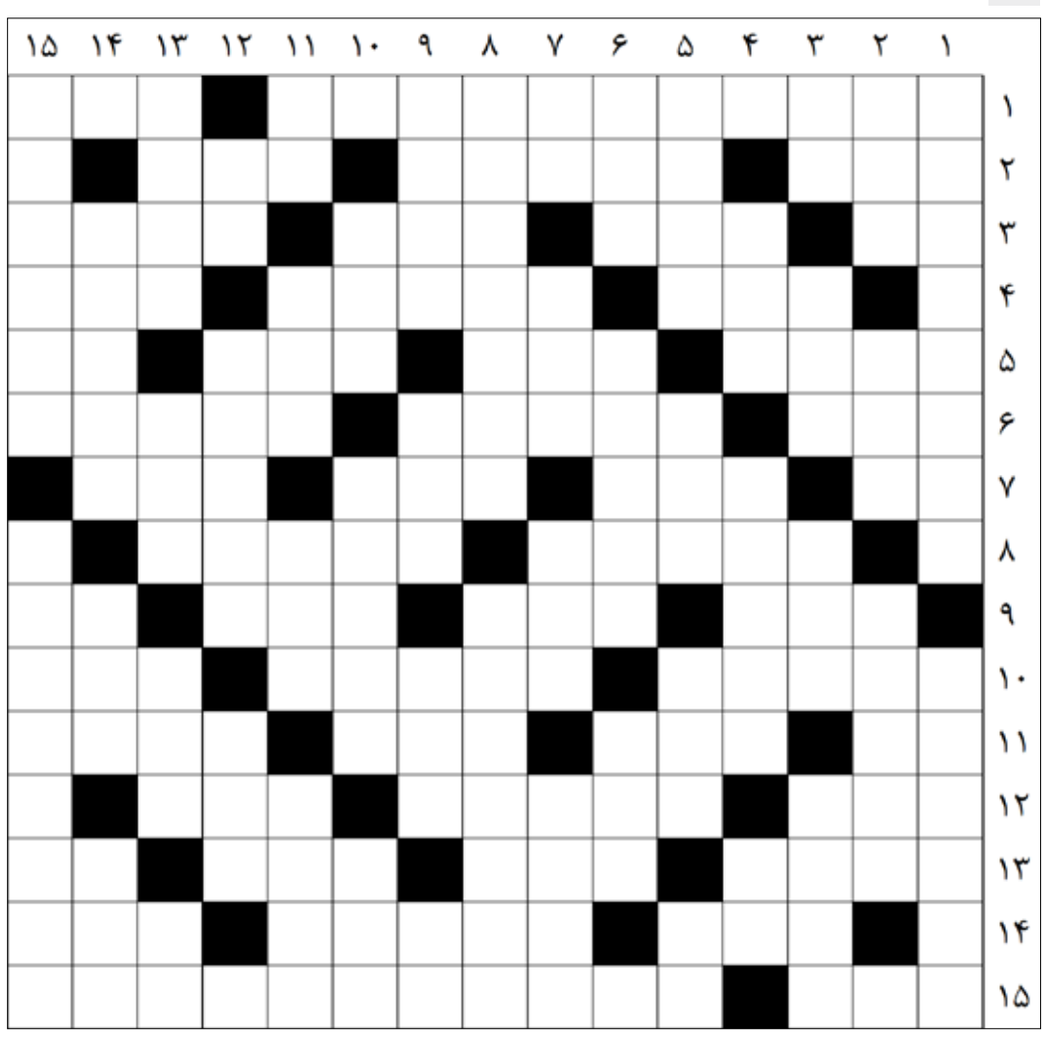

افقی :

۱ - برنده نوبل ۱۹۸۴ اقتصاد - دوستدار ۲ - غذای شب - بخشش و کرم - پرچین ۳ - دوستی - جنبیدن - خوش یمنی - هوای بارانی ۴ - باطل کردن - ترسانیدن - از نمازهای پنجگانه ۵- فروتن - چاشنی غذا - جور - واحد سطح ۶- به هم رسیدن - ظاهر کردن - اختیاری ۷- خاندان - پیامبر - شک و شبهه - آزمون کوتاه ۸ - بازی قدیمی رایانه ای - سلول های خونی که باعث لخته شدن خون می شوند ۹- سوگ - نفس می کشیم - باختر - خدای دست ساز ۱۰ - اهریمن و شیطان - پارچه نخی و ظریف - قالی ۱۱- پسوند شباهت - سزای عمل - غذای اصلی نوزادان - ابزار ارتباطی ۱۲- نام دیگر دراج - وسیله نقلیه چوبی - خسیس ۱۳- اتهام خورده - زهرآگین - خواب ابدی - نشانه مفعولی ۱۴- اسب چاپار - از توابع رشت - نوعی مدل دامن ۱۵- سالهای زندگی - از خارتنان آبزی

عمودی :

۱ - کسی که رشوه دریافت می کند - گوش فرا دادن ۲- خاطر و حافظه - مقابل فرع - پرستش خداوند ۳- همراه خم - بخشش - زمان بی آغاز - نوعی حساسیت پوستی ۴- فراخی - پیامدها - من و جنابعالی ۵ - رخنه کردن - خودداری کردن - مکافات عمل - فلز الکتریکی ۶- درآمد - فرزند نتیجه - رود مرزی ۷- دو یارهم قد - دستور و حکم - مرگا مرگی ستور - درس نوشتنی ۸- اسب سوار - سخن چین و فتنه انگیز ۹- باقی مانده - نوعی بست - از اعضای تنفسی - کوچک ۱۰- گندم درو کن - گندم نیم کوفته - اولین سلسله پادشاهی ایران ۱۱- نه بی ادبانه - حرف دوم یونانی - شادمان شدن - گوشه ورزشی ۱۲- عضو راه رونده - اقدام کننده به کار زشت - پارچ بلورین ۱۳- چهار گوش هندسی - از افعال ربطی - پولک ماهی - نت چهارم ۱۴- دلیری و شجاعت - از نزولات آسمانی - فلز زینک ۱۵- فراوانی - اطفائیه
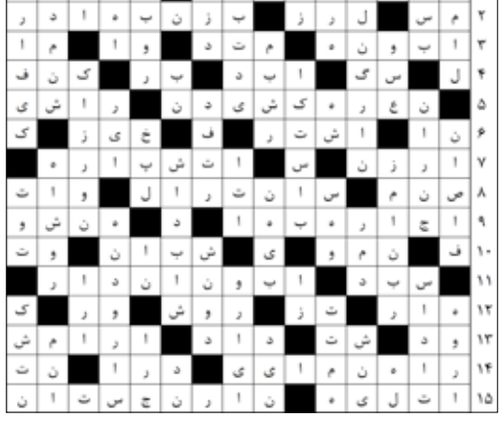
حل جدول شماره قبل